



**DINAS PEKERJAAN UMUM
BINA MARGA PROVINSI JAWA TIMUR**



2023

**LAPORAN
KINERJA**



KATA PENGANTAR

Alhamdulillah puji syukur kehadirat Allah SWT atas rahmat dan karunia-Nya sehingga penyusunan Laporan Kinerja Dinas Pekerjaan Umum Bina Marga Provinsi Jawa Timur Tahun 2023 ini dapat terselesaikan dengan baik.

Laporan Kinerja Dinas Pekerjaan Umum Bina Marga Provinsi Jawa Timur merupakan suatu pertanggungjawaban sebagaimana diamanatkan Peraturan Presiden Nomor 29 Tahun 2014 Tentang Sistem Akuntabilitas Kinerja Instansi Pemerintah, dan disusun dengan berpedoman pada Peraturan Menteri Pendayagunaan Aparatur Negara dan Reformasi Birokrasi Nomor 53 Tahun 2014 tentang Petunjuk Teknis Penyusunan Perjanjian Kinerja, Pelaporan Kinerja, dan Review atas laporan Kinerja.

Laporan Kinerja Dinas Pekerjaan Umum Bina Marga Provinsi Jawa Timur Tahun Anggaran 2023 ini merupakan gambaran kinerja yang menyajikan pencapaian sasaran dan tujuan yang telah ditetapkan berdasarkan Rencana Strategis (RENSTRA) Dinas Pekerjaan Umum Bina Marga Provinsi Jawa Timur Tahun 2019-2024 dan Rencana Kerja (RENJA) Dinas Pekerjaan Umum Bina Marga Provinsi Jawa Timur Tahun 2023.

Dinas Pekerjaan Umum Bina Marga Provinsi Jawa Timur senantiasa berupaya melakukan perbaikan dan menyempurkan kebijakan demi terselenggaranya *good governance*. Semoga Laporan Kinerja ini dapat bermanfaat sebagai dasar untuk bahan kritik dan saran yang membangun, serta menjadi barometer kinerja yang semakin baik.

Surabaya, Januari 2024
KEPALA DINAS PEKERJAAN UMUM
BINA MARGA PROVINSI JAWA TIMUR

EDY TAMBENG WIDJAJA, S.T., M.Si.

Pembina Utama Muda
NIP. 19700205 199703 1 004





Halaman ini sengaja dikosongi





DAFTAR ISI

KATA PENGANTAR	i
DAFTAR ISI	ii
DAFTAR TABEL	iii
DAFTAR GAMBAR	iv
DAFTAR LAMPIRAN	v
IKHTISAR EKSEKUTIF	vi
BAB I PENDAHULUAN	1
1.1. Struktur Organisasi	1
1.2. Tugas dan Fungsi	3
1.3. Isu Strategis	3
1.4. Cascading Kinerja	5
1.5. Peta Proses Bisnis	6
1.6. Ringkasan Laporan Hasil Evaluasi	7
BAB II PERENCANAAN KINERJA	
2.1. Rencana Strategis dan Rencana Kinerja	11
2.2. Perjanjian Kinerja Tahun 2021	13
BAB III AKUNTABILITAS KINERJA	
3.1. Capaian Kinerja Organisasi	15
3.2. Realisasi Anggaran	27
3.3. Tindak Lanjut Hasil Evaluasi.....	30
BAB IV PENUTUP	33
LAMPIRAN	





DAFTAR TABEL

Tabel 2.1	Matriks Hubungan antara Tujuan, Indikator Tujuan, Sasaran, dan Indikator Sasaran	11
Tabel 2.2	Program Kegiatan Dinas Pekerjaan Umum Bina Marga Provinsi Jawa Timur Tahun 2023	12
Tabel 2.3	Perjanjian Kinerja Dinas Pekerjaan Umum Bina Marga Provinsi Jawa Timur Tahun 2023	13
Tabel 3.1	Skala Pengukuran Capaian Sasaran Kinerja Tahun 2023 ..	15
Tabel 3.2	Tujuan 1 Sasaran 1 Tahun 2023	16
Tabel 3.3	Realisasi Tujuan 1 Sasaran 1 Tahun 2023	16
Tabel 3.4	Capaian Tujuan 1 Sasaran 1 Tahun 2023	16
Tabel 3.5	Pencapaian Kinerja dan Anggaran Tahun 2023	17
Tabel 3.6	Tujuan 1 Sasaran 2 Tahun 2023	18
Tabel 3.7	Realisasi Tujuan 1 Sasaran 2 Indikator Sasaran 1 Tahun 2023	18
Tabel 3.8	Capaian Tujuan 1 Sasaran 2 Indikator Sasaran 1 Tahun 2023	19
Tabel 3.9	Realisasi Tujuan 1 Sasaran 2 Indikator Sasaran 2 Tahun 2023	20
Tabel 3.10	Capaian Tujuan 1 Sasaran 2 Indikator Sasaran 2 Tahun 2023	20
Tabel 3.11	Realisasi Tujuan 1 Sasaran 2 Indikator Sasaran 3 Tahun 2023	22
Tabel 3.12	Capaian Tujuan 1 Sasaran 2 Indikator Sasaran 3 Tahun 2023	22
Tabel 3.13	Pencapaian Kinerja dan Anggaran Tahun 2022	24
Tabel 3.13	Realisasi Anggaran Tahun 2023	27





DAFTAR GAMBAR

Gambar 1.1	Susunan Organisasi Dinas Pekerjaan Umum Bina Marga Provinsi Jawa Timur.....	2
Gambar 1.2	Cascading Kinerja Dinas Pekerjaan Umum Bina Marga Provinsi Jawa Timur.....	5
Gambar 1.3	Peta Proses Bisnis Dinas Pekerjaan Umum Bina Marga Provinsi Jawa Timur.....	6
Gambar 3.1	Panjang Jalan Sesuai Kondisi Tahun 2023.....	20
Gambar 3.2	Panjang Jalan Provinsi Berdasarkan Kondisi Tahun 2019 - 2023	21
Gambar 3.3	Target dan Realisasi Kemantapan Jalan Provinsi Tahun 2019 - 2023	21
Gambar 3.4	Target dan Realisasi Jalan Provinsi yang Memenuhi Persyaratan Teknis Tahun 2019 - 2023	22
Gambar 3.5	Komposisi Anggaran Tahun 2023	30



DAFTAR LAMPIRAN

Lampiran 1	Perjanjian Kinerja Tahun 2023	35
Lampiran 2	Indikator Kinerja Utama Dinas PU Bina Marga Prov. Jawa Timur	39
Lampiran 3	Pengukuran Kinerja Tahun 2023	40
Lampiran 4	Daftar Ruas Survey dan Analisa Lalu lintas Ruas Jalan Provinsi Tahun 2023.....	41
Lampiran 5	Rencana Program dan Kegiatan serta Pendanaan	45





RINGKASAN EKSEKUTIF

Laporan Kinerja Dinas Pekerjaan Umum Bina Marga Provinsi Jawa Timur Tahun 2023 merupakan wujud akuntabilitas pencapaian kinerja dari pelaksanaan Rencana Strategis Tahun 2019 - 2024 dan Rencana Kinerja Tahun 2023 yang kemudian dituangkan ke dalam Perjanjian Kinerja Tahun 2023. Penyusunan Laporan Kinerja Tahun 2023 ini pada hakikatnya merupakan kewajiban dan upaya untuk memberikan penjelasan mengenai akuntabilitas terhadap kinerja yang telah dilakukan selama tahun 2023.

Dalam upaya merealisasikan *good governance*, kebijakan umum pemerintah adalah ingin menjalankan pemerintahan yang berorientasi pada hasil (*result oriented governance*). Pemerintahan yang berorientasi pada hasil akan fokus pada kemaslahatan bagi masyarakat, berupa upaya untuk menghasilkan *output* dan *outcome* yang sesuai dengan kebutuhan masyarakat.

Laporan Kinerja tahun 2023 sebagai wujud akuntabilitas kinerja yang disusun secara sistematis dan melembaga sebagai hasil capaian kinerja kegiatan dengan memanfaatkan secara optimal sumber daya yang dimiliki, pengetahuan antisipatif, manajemen secara sistematis, efisien, efektif, responsif dan akuntabel, serta mampu mengukur hasil kerjanya melalui umpan balik yang terorganisir dan sistematis, sehingga dapat dicapai sasaran sesuai target yang telah ditetapkan dalam Rencana Strategis Dinas Pekerjaan Umum Bina Marga Provinsi Jawa Timur Tahun 2019 - 2024.

Dalam rangka mempertanggung jawabkan pelaksanaan tugas pokok dan fungsi serta kewenangan pengelolaan sumber daya dengan didasarkan suatu perencanaan strategis (RENSTRA), Dinas Pekerjaan Umum Bina Marga Provinsi Jawa Timur sebagai unsur pelaksana Pemerintah Provinsi Jawa Timur di bidang prasarana jalan dengan





wewenang menyelenggarakan dan melaksanakan tugas-tugas penyelenggaraan Jalan Provinsi di Jawa Timur.

Siklus kinerja dimulai dari perencanaan strategis, yang meliputi proses penetapan visi, misi, tujuan dan sasaran yang kemudian dijabarkan lebih lanjut kedalam Rencana Kinerja Tahunan dan ditetapkan dalam Penetapan Kinerja. Pada tahap selanjutnya dilaksanakan pengukuran kinerja, evaluasi dan analisa akuntabilitas pelaksanaan kebijakan, program dan kegiatan yang dimuat dalam Penetapan Kinerja.

Hasil pencapaian kinerja dari pelaksanaan tugas pada tahun anggaran 2023 pada DPU Bina Marga Provinsi Jawa Timur diukur dari 2 sasaran strategis dengan 4 indikator sasaran utama dengan realisasi:

1. Indikator 1 "Nilai evaluasi implementasi SAKIP Perangkat Daerah" dengan capaian 100,98%.
2. Indikator 2 "Persentase jalan provinsi yang memenuhi Tingkat Pelayanan (Rasio Volume Kapasitas/ RVK) dibawah 0,75" dengan capaian 94,58%.
3. Indikator 3 "Persentase jalan provinsi dengan dalam kondisi mantap" dengan capaian 95,29%.
4. Indikator 4 "Persentase jalan provinsi yang memenuhi persyaratan teknis jalan" dengan capaian 100,09%.

Demikian Laporan Kinerja Dinas Pekerjaan Umum Bina Marga Provinsi Jawa Timur Tahun Anggaran 2023 ini disusun sebagai gambaran Kinerja yang menyajikan keberhasilan dan kegagalan pencapaian sasaran dan tujuan yang telah diperjanjikan.

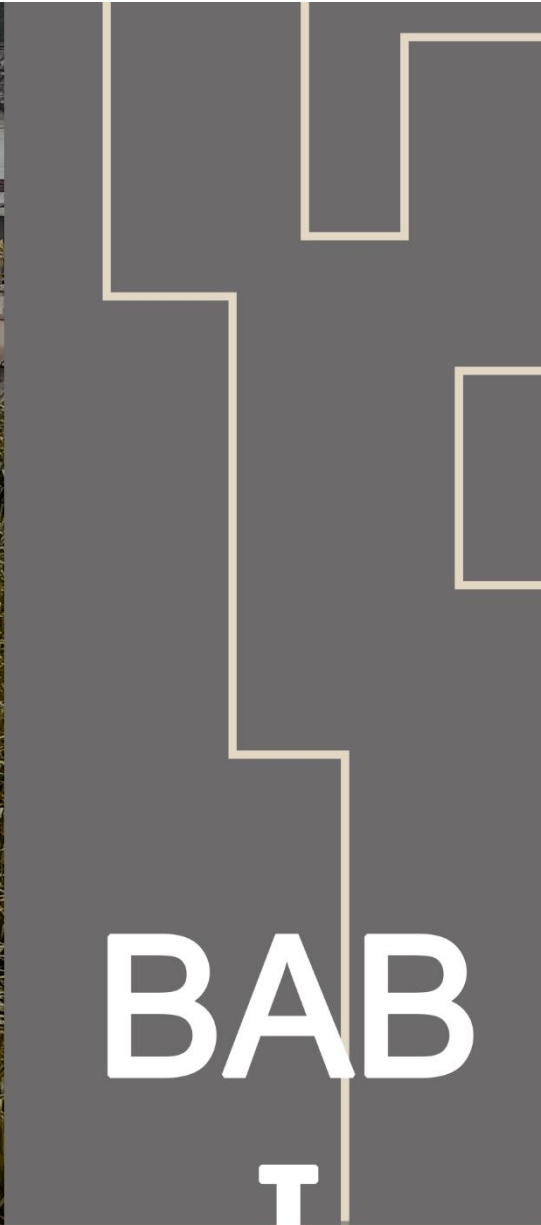

BAB I

PENDAHULUAN



BAB I

PENDAHULUAN

1.1. Struktur Organisasi

Struktur organisasi DPU Bina Marga Provinsi Jawa Timur sesuai dengan Peraturan Gubernur Provinsi Jawa Timur Nomor 104 tahun 2021 tentang Kedudukan, Susunan Organisasi, Uraian Tugas dan Fungsi serta Tata Kerja Dinas Pekerjaan Umum Bina Marga Provinsi Jawa Timur serta Peraturan Gubernur Jawa Timur 57 Tahun 2018 tentang Nomenklatur, Susunan Organisasi, Uraian Tugas dan Fungsi serta Tata Kerja Unit Pelaksana Teknis Dinas Pekerjaan Umum Bina Marga Provinsi Jawa Timur terdiri dari:

- a. Sekretariat, membawahi: Sub Bagian Umum dan Kepegawaian dan Kelompok Jabatan Fungsional.
- b. Bidang Pengaturan dan Pengendalian, membawahi: Seksi Pengaturan Jalan dan Jembatan, Seksi Pengendalian Jalan dan Jembatan, dan Kelompok Jabatan Fungsional.
- c. Bidang Bina Teknik, membawahi: Seksi Rekayasa Teknik Jalan dan Jembatan, Seksi Pengawasan Jalan dan Jembatan, dan Kelompok Jabatan Fungsional.
- d. Bidang Pembangunan dan Peningkatan, membawahi: Seksi Pelaksanaan Pembangunan dan Peningkatan Jalan, Seksi Pelaksanaan Pembangunan dan Peningkatan jembatan, dan Kelompok Jabatan Fungsional.
- e. Bidang Pemeliharaan, membawahi: Seksi Pemeliharaan Jalan, Seksi Pemeliharaan Jembatan, dan Kelompok Jabatan Fungsional.
- f. Unit Pelaksana Teknis (UPT) Kedudukannya berada dibawah dan bertanggung jawab kepada Kepala Dinas. Unit Pelaksana Teknis Bina Marga terdiri dari :
 1. UPT Pengelolaan Jalan dan Jembatan Surabaya,
 2. UPT Pengelolaan Jalan dan Jembatan Mojokerto,



3. UPT Pengelolaan Jalan dan Jembatan Bojonegoro,
 4. UPT Pengelolaan Jalan dan Jembatan Madiun,
 5. UPT Pengelolaan Jalan dan Jembatan Pacitan,
 6. UPT Pengelolaan Jalan dan Jembatan Kediri,
 7. UPT Pengelolaan Jalan dan Jembatan Malang,
 8. UPT Pengelolaan Jalan dan Jembatan Probolinggo,
 9. UPT Pengelolaan Jalan dan Jembatan Jember,
 10. UPT Pengelolaan Jalan dan Jembatan Banyuwangi,
 11. UPT Pengelolaan Jalan dan Jembatan Pamekasan, dan
 12. UPT Laboratorium Pengujian Konstruksi.
- g. Kelompok Jabatan Fungsional.

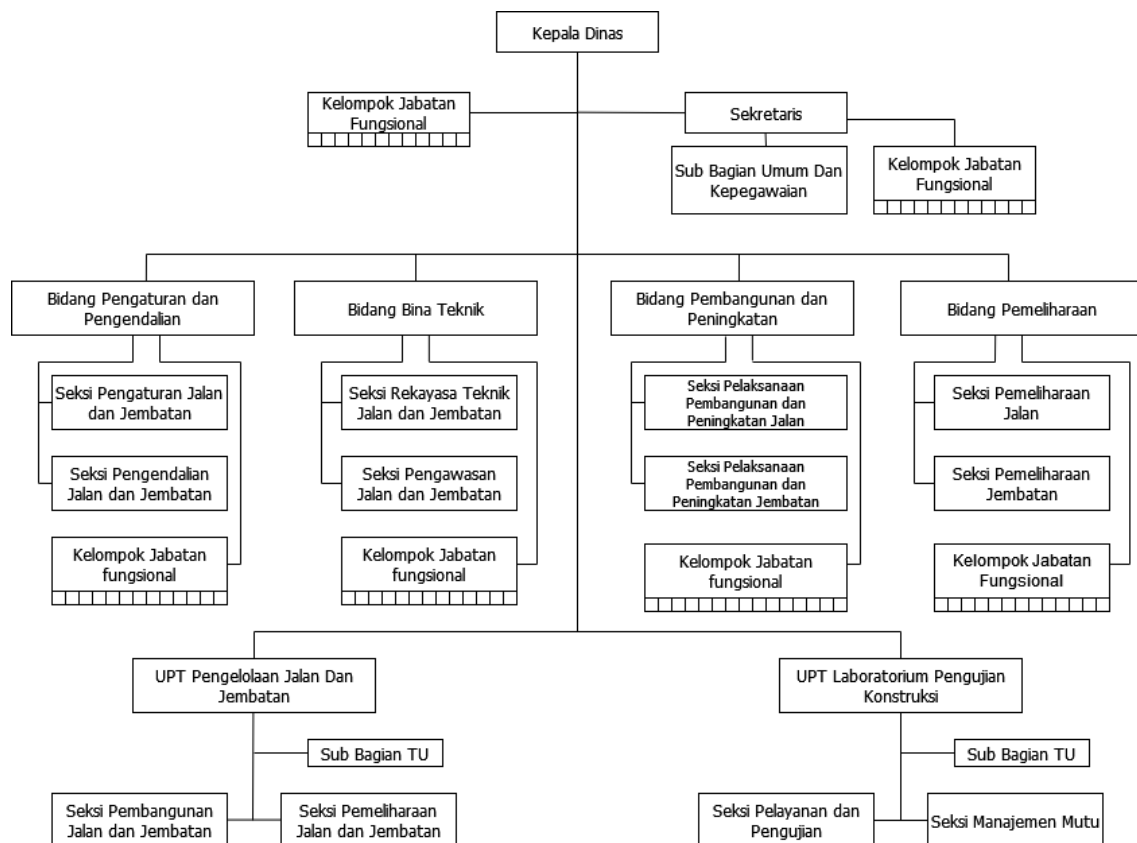

Gambar 1.1 Susunan Organisasi Dinas Pekerjaan Umum Bina Marga
Provinsi Jawa Timur

1.2. Tugas dan Fungsi

Dinas Pekerjaan Umum Bina Marga sebagaimana dimaksud dalam Peraturan Gubernur Nomor 104 Tahun 2021 mempunyai tugas membantu Gubernur melaksanakan urusan pemerintahan yang menjadi kewenangan Pemerintah Provinsi di bidang pekerjaan umum kebinamargaan dan tugas pembantuan.

Dinas Pekerjaan Umum Bina Marga Provinsi Jawa Timur melaksanakan tugas sebagaimana dimaksud, menyelenggarakan fungsi sebagai berikut:

1. Perumusan kebijakan di bidang pekerjaan umum kebinamargaan;
2. Pelaksanaan kebijakan di bidang pekerjaan umum kebinamargaan;
3. Pelaksanaan evaluasi dan pelaporan di bidang pekerjaan umum kebinamargaan;
4. Pelaksanaan administrasi Dinas di bidang pekerjaan umum kebinamargaan; dan
5. Pelaksanaan fungsi lain yang diberikan oleh Gubernur terkait dengan tugas dan fungsinya.

1.3. Isu Strategis

Dalam tugas dan fungsinya sebagai unsur pelaksana urusan pemerintahan di bidang pekerjaan umum, Dinas Pekerjaan Umum Bina Marga terdapat beberapa permasalahan penyelenggaraan jalan antara lain sebagai berikut :

1. Tuntutan masyarakat yang tinggi terhadap tingkat pelayanan jalan dan kondisi jalan provinsi.
2. Ketidakseimbangan antara tingkat pertumbuhan kendaraan dan pelaksanaan peningkatan kapasitas jalan.
3. Penurunan kondisi jalan akibat terlampauinya umur rencana di Sebagian besar ruas jalan provinsi.
4. Kerusakan jalan akibat perubahan cuaca ekstrim.



5. Potensi gangguan kelancaran mobilisasi masyarakat dan logistik akibat peningkatan kepadatan lalu lintas ($VCR > 0,85$) di sebagian besar ruas jalan provinsi.
6. Belum optimalnya pengembangan jaringan jalan yang menuju kawasan strategis dan potensial baru di wilayah Jawa Timur.
7. Penurunan kondisi jembatan akibat terlampauinya umur rencana serta akibat beban berlebih.

Berdasarkan hasil penelaahan terhadap Tugas dan Fungsi Dinas Pekerjaan Umum Bina Marga Provinsi Jawa Timur, maka didapatkan isu-isu strategis sebagai berikut:

1. Mempertahankan kondisi kemantapan jalan dengan pemeliharaan rutin jalan, perbaikan alinyemen jalan dan optimalisasi bahu jalan.
2. Peningkatan kapasitas jalan dan peningkatan struktur jalan.
3. Mitigasi terhadap bahaya longsor dan pembangunan drainase untuk mencegah genangan bajir pada permukaan jalan.
4. Penambahan ruas jalan baru di wilayah Selatan Jawa Timur penunjang Pansela.
5. Meningkatkan koordinasi lintas sektor (pusat, provinsi dan kabupaten/kota) dalam pengoptimalan jaringan jalan.
6. Revitalisasi jembatan provinsi untuk jembatan yang telah melampaui umur rencana dan akibat beban berlebih.



1.4. Cascading Kinerja

CASCADING KINERJA DPU BINA MARGA PROV. JATIM 2021 - 2024 (RENSTRA PERUBAHAN)

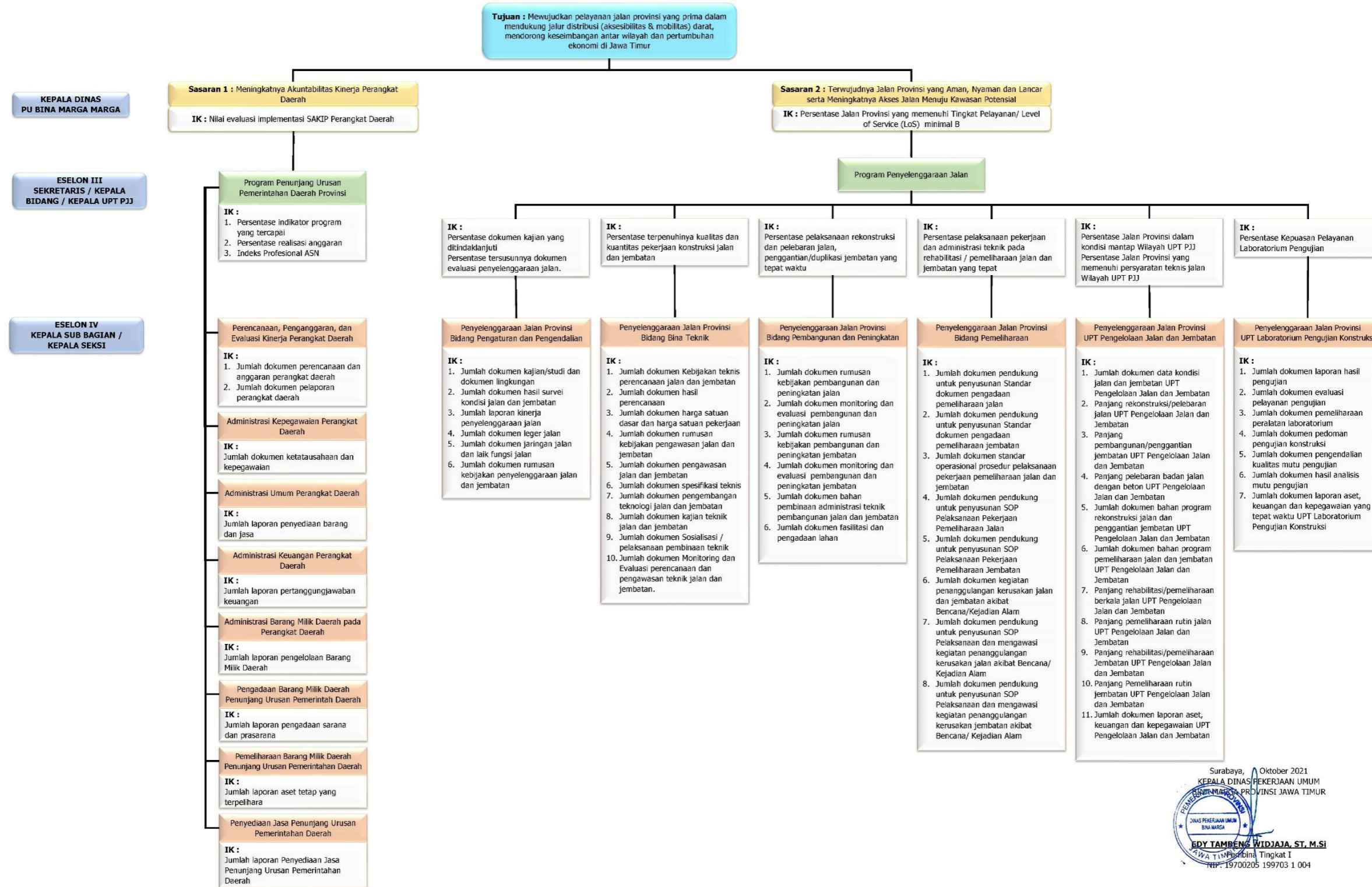

Gambar 1.2 Cascading Dinas Pekerjaan Umum Bina Marga Provinsi Jawa Timur Tahun 2023



1.5. Peta Proses Bisnis



Gambar 1.3 Peta Proses Bisnis Dinas Pekerjaan Umum Bina Marga Provinsi Jawa Timur Tahun 2023

1.6. Ringkasan Laporan Hasil Evaluasi

Hasil evaluasi atas akuntabilitas kinerja Dinas Pekerjaan Umum Bina Marga Provinsi Jawa Timur menunjukkan bahwa nilai sebesar 85,83 dengan predikat “A”. Hal tersebut menunjukkan bahwa implementasi akuntabilitas kinerja “Memuaskan”, yaitu instansi pemerintah dan unit kerja dapat memimpin perubahan dalam mewujudkan pemerintahan berorientasi hasil.

Penjelasan lebih lanjut atas hasil evaluasi akuntabilitas kinerja pada Dinas Pekerjaan Umum Bina Marga Provinsi Jawa Timur tahun 2023 sebagai berikut:

a. Perencanaan Kinerja

Dinas Pekerjaan Umum Bina Marga Provinsi Jawa Timur telah Menyusun dokumen perencanaan kinerja yang mencakup Renstra, Perjanjian Kinerja dan dokumen lainnya pada tingkat Perangkat Daerah yang mengacu pada dokumen perencanaan Pemerintah Daerah. Namun demikian, masih terdapat hal yang perlu diperhatikan dalam perencanaan kinerja di antaranya sebagai berikut:

1. Pelaksanaan pengendalian dan evaluasi internal terhadap dokumen perencanaan yang dilakukan secara berkala belum berjalan optimal;
2. Terdapat inkonsistensi indikator, target kinerja antar dokumen perencanaan dan perjanjian kinerja.

b. Pengukuran Kinerja

Dinas Pekerjaan Umum Bina Marga Provinsi Jawa Timur telah melakukan pengukuran kinerja dan pengumpulan data kinerja secara berkala atas realisasi kinerja dan rencana aksi yang dimiliki. Namun demikian masih terdapat hal yang harus diperhatikan dalam pengukuran kinerja, diantaranya sebagai berikut:

1. Setiap pegawai sudah merumuskan kinerja individu masing-masing yang tertuang pada sasaran kinerja pegawai (SKP),



namun SKP yang disusun belum sepenuhnya memberikan gambaran kinerja individu yang menunjang pencapaian kinerja organisasi;

2. Hasil pengukuran kinerja belum dimanfaatkan dengan baik sebagai bagian proses penetapan strategi kinerja ke depan;
3. Pelaksanaan pemantauan atas pengukuran kinerja secara berjenjang belum sepenuhnya berjalan optimal, karena belum terlihat adanya feedback dari pimpinan pada pemantauan sebagai kontrol pimpinan dalam menjaga pencapaian kinerja selaras dengan rencana kerja;
4. Belum ada kebijakan atau SOP internal yang mengatur mekanisme yang jelas terhadap pengumpulan data kinerja yang dapat diandalkan.

c. Pelaporan Kinerja

Dinas Pekerjaan Umum Bina Marga Provinsi Jawa Timur telah Menyusun laporan akuntabilitas kinerja tahun 2022. Laporan kinerja tersebut telah menyajikan realisasi kinerja yang telah diperjanjikan telah dan dipublikasikan secara elektronik melalui website Dinas Pekerjaan Umum Bina Marga Provinsi Jawa Timur sehingga dapat diakses oleh Masyarakat luas. Namun demikian masih terdapat beberapa hal yang perlu diperhatikan dalam penyampaian laporan kinerja sebagai berikut:

1. Laporan kinerja Dinas Pekerjaan Umum Bina Marga Provinsi Jawa Timur belum sepenuhnya sesuai dengan format pelaporan kinerja mengacu pada Peraturan Menteri PANRB Nomor 53 Tahun 2014 tentang Petunjuk Teknis Penyusunan Perjanjian Kinerja, Pelaporan Kinerja dan Tata Cara Reviu atas Laporan Kinerja Instansi Pemerintah;
2. Belum dilakukan reviu atas laporan kinerja yang berpedoman pada Permen PAN dan RB No. 53 Tahun 2014.



d. Evaluasi Akuntabilitas Kinerja Internal

Dinas Pekerjaan Umum Bina Marga Pemerintah Provinsi Jawa Timur telah melakukan evaluasi internal atas implementasi SAKIP melalui pendalaman yang cukup memadai. Namun demikian terdapat masih terdapat beberapa hal yang perlu diperhatikan dalam evaluasi akuntabilitas kinerja internal di antaranya sebagai berikut:

1. Belum dibentuk TIM SAKIP pada Dinas Pekerjaan Umum Bina Marga Pemerintah Provinsi Jawa Timur;
2. Evaluasi akuntabilitas kinerja internal belum dilakukan secara optimal hingga ke level unit kerja.



Halaman ini sengaja dikosong





BAB II

PERENCANAAN

KINERJA



BAB II

PERENCANAAN KINERJA

2.1. Rencana Strategis dan Rencana Kinerja

Dinas Pekerjaan Umum Bina Marga Propinsi Jawa Timur telah menyusun Rencana Strategi Satuan Kerja Perangkat Daerah (Renstra SKPD) periode tahun 2019 – 2024 sesuai amanah dari Undang Undang nomor 25 tahun 2004 tentang Sistem Perencanaan Pembangunan Nasional dan Undang Undang nomor 32 tahun 2004 tentang Pemerintahan Daerah serta selaras dengan program prioritas Kepala Daerah Propinsi Jawa Timur yang berpedoman pada Rencana Pembangunan Jangka Menengah Daerah (RPJMD) Propinsi Jawa Timur tahun 2019 - 2024 dan bersifat indikatif serta memuat tujuan pembangunan sesuai dengan tugas dan fungsi sebagai penyelenggara dibidang jalan dengan matriks hubungan sebagai berikut :

Tabel 2.1 Matriks Hubungan antara Tujuan, Indikator Tujuan, Sasaran dan Indikator Sasaran

TUJUAN		SASARAN	
URAIAN	INDIKATOR	URAIAN	INDIKATOR
Mewujudkan pelayanan jalan provinsi yang prima dalam mendukung jalur distribusi (aksesibilitas&mobilitas) darat, mendorong keseimbangan antar wilayah dan pertumbuhan ekonomi	Indeks Konektivitas	Meningkatnya Akuntabilitas Kinerja Perangkat Daerah	Nilai evaluasi implementasi SAKIP Perangkat Daerah
		Terwujudnya Jalan Provinsi yang Aman, Nyaman dan Lancar serta Meningkatnya Akses Jalan Menuju Kawasan Potensial	Persentase jalan provinsi yang memenuhi Tingkat Pelayanan (Rasio Volume Kapasitas/ RVK) dibawah 0,75



TUJUAN		SASARAN	
URAIAN	INDIKATOR	URAIAN	INDIKATOR
			Persentase Jalan Provinsi dalam Kondisi Mantap
			Persentase Jalan Provinsi yang Memenuhi Persyaratan Teknis Jalan

Guna mendukung kelancaran dan tercapainya tujuan dan sasaran Dinas Pekerjaan Umum Bina Marga Provinsi Jawa Timur Tahun 2023, maka dilaksanakan 2 (dua) program berikut :

Tabel 2.2 Program Kegiatan Dinas PU Bina Marga Provinsi Jawa Timur Tahun 2023

PROGRAM	KEGIATAN
Program Penunjang Urusan Pemerintahan Daerah Provinsi	Perencanaan, Penganggaran, dan Evaluasi Kinerja Perangkat Daerah
	Administrasi Keuangan Perangkat Daerah
	Administrasi Barang Milik Daerah pada Perangkat Daerah
	Administrasi Kepegawaian Perangkat Daerah
	Administrasi Umum Perangkat Daerah
	Pengadaan Barang Milik Daerah Penunjang Urusan Pemerintah Daerah
	Penyediaan Jasa Penunjang Urusan Pemerintahan Daerah
	Pemeliharaan Barang Milik Daerah Penunjang Urusan Pemerintahan Daerah
Program Penyelenggaraan Jalan	Penyelenggaraan Jalan Provinsi

2.2. Perjanjian Kinerja Tahun 2023

Perjanjian Kinerja adalah lembar/dokumen yang berisikan penugasan dari pimpinan instansi yang lebih tinggi kepada pimpinan instansi yang lebih rendah untuk melaksanakan program/kegiatan yang disertai dengan indikator kinerja. Melalui perjanjian kinerja maka dapat diukur keberhasilan/kegagalan pencapaian tujuan dan sasaran Dinas Pekerjaan Umum Bina Marga Provinsi Jawa Timur pada tahun 2023.

Tabel 2.3 Perjanjian Kinerja Dinas Pekerjaan Umum Bina Marga Provinsi Jawa Timur Tahun 2023

SASARAN STRATEGIS	INDIKATOR KINERJA	TARGET
Meningkatnya Akuntabilitas Kinerja Perangkat Daerah	Nilai evaluasi implementasi SAKIP Perangkat Daerah	85,00
Terwujudnya jalan provinsi yang aman, nyaman, lancar serta meningkatnya akses jalan menuju Kawasan Potensial	Persentase jalan provinsi yang memenuhi Tingkat Pelayanannya (Rasio Volume Kapasitas/RVK) dibawah 0,75	89,51 %
	Persentase Jalan Provinsi dalam Kondisi Mantap	93,66 %
	Persentase Jalan Provinsi yang Memenuhi Persyaratan Teknis Jalan	62,55 %

Program :

1. Program Penujang Urusan Pemerintahan Daerah Rp. 190.039.511.720,00
2. Program Penyelenggaraan Jalan Rp. 938.316.940928,00



Halaman ini sengaja dikosongi



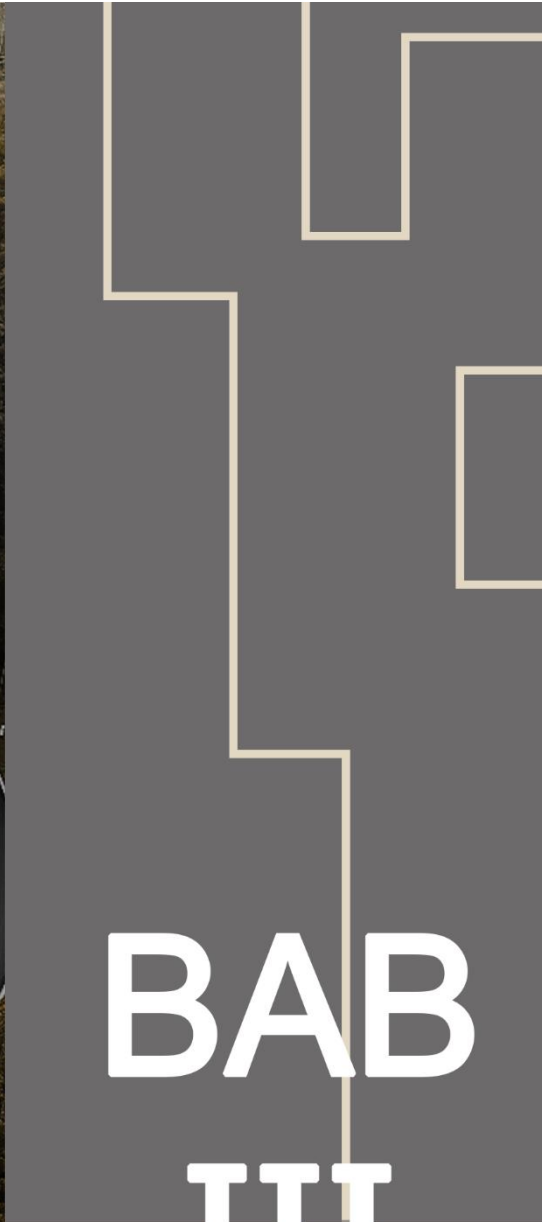

BAB

III

AKUNTABILITAS

KINERJA



BAB III

AKUNTABILITAS KINERJA

3.1 Capaian Kinerja Organisasi

Akuntabilitas Kinerja merupakan pengukuran tingkat capaian kinerja yang diperoleh berdasarkan perbandingan antara target dengan realisasi yang berhasil dicapai dalam jangka waktu 1 (satu) tahun berjalan. Capaian Kinerja Dinas Pekerjaan Umum Bina Marga Provinsi Jawa Timur didapatkan dengan membandingkan antara Realisasi yang dicapai dengan target sesuai dengan indikator kinerja yang ditetapkan dalam Indikator Kinerja Utama Dinas Pekerjaan Umum Bina Marga Provinsi Jawa Timur tahun 2023 dalam Perjanjian Kinerja Kepala Dinas Pekerjaan Umum Bina Marga Provinsi Jawa Timur dengan Gubernur Provinsi Jawa Timur.

Dalam memberikan penilaian tingkat capaian Kinerja setiap sasaran pada Dinas Pekerjaan Umum Bina Marga Provinsi Jawa Timur, menggunakan skala pengukuran 4 (empat) dengan kategori sebagai berikut :

Tabel 3.1 Skala Pengukuran Capaian Sasaran Kinerja Tahun 2023

Skor	Rentang Capaian	Kategori Capaian
4	Lebih dari 100 %	Sangat baik
3	75 % sampai 100 %	Baik
2	55 % sampai 75 %	Cukup
1	Kurang dari 55 %	Kurang

TUJUAN

“Mewujudkan pelayanan jalan provinsi yang prima dalam mendukung jalur distribusi (aksesibilitas&mobilitas) darat, mendorong keseimbangan antar wilayah dan pertumbuhan ekonomi”

Tujuan Mewujudkan pelayanan jalan provinsi yang prima dalam mendukung jalur distribusi (aksesibilitas&mobilitas) darat, mendorong keseimbangan antar wilayah dan pertumbuhan ekonomi dijabarkan ke dalam 2 (dua) sasaran strategis yaitu:



1. Meningkatnya Akuntabilitas Kinerja Perangkat Daerah.
2. Terwujudnya Jalan Provinsi yang Aman, Nyaman dan Lancar serta Meningkatnya Akses Jalan Menuju Kawasan Potensial.

Sasaran 1:

Meningkatnya Akuntabilitas Kinerja Perangkat Daerah

Sasaran Prioritas Pembangunan ini diukur melalui 1 (satu) indikator yaitu Nilai evaluasi implementasi SAKIP Perangkat Daerah.

Tabel 3.2 Tujuan 1 Sasaran 1 Tahun 2023

TUJUAN	SASARAN 1	INDIKATOR SASARAN 1
Mewujudkan pelayanan jalan provinsi yang prima dalam mendukung jalur distribusi (aksesibilitas&mobilitas) darat, mendorong keseimbangan antar wilayah dan pertumbuhan ekonomi	Meningkatnya Akuntabilitas Kinerja Perangkat Daerah	Nilai evaluasi implementasi SAKIP Perangkat Daerah

Tabel 3.3 Realisasi Tujuan 1 Sasaran 1 Tahun 2023

SASARAN	INDIKATOR SASARAN		REALISASI	
Meningkatnya Akuntabilitas Kinerja Perangkat Daerah	Nilai evaluasi implementasi SAKIP Perangkat Daerah		Nilai	
	Nilai akuntabilitas kinerja DPU Bina Marga Provinsi Jawa Timur dengan rincian komponen penilaian:	Bobot		
	a. Perencanaan Kinerja	30%		25,50
	b. Pengukuran Kinerja	30%		23,13
	c. Pelaporan Kinerja	15%		13,70
d. Evaluasi Akuntabilitas Kinerja Internal	25%	23,50		
			85,83	

Tabel 3.4 Capaian Tujuan 1 Sasaran 1 Tahun 2023

REALISASI			TAHUN 2023			PENINGKATAN TAHUN 2023	RENSTRA TAHUN 2019 - 2024		
2020	2021	2022	TARGET	REALISASI	CAPAIAN		TARGET TAHUN 2024	REALISASI s/d 2023	TINGKAT KEMAJUAN
84,55	84,95	85,78	85,00	85,83	100,98%	0,06%	85,10	85,83	100,85%



Target Nilai evaluasi implementasi SAKIP Perangkat Daerah pada tahun 2023 (setelah evaluasi RENSTRA Perubahan) yaitu 85,00 dengan realisasi 85,83 sehingga diperoleh capaian sebesar 100,98%.

Upaya yang dilakukan untuk mencapai Sasaran “Meningkatnya Akuntabilitas Kinerja Perangkat Daerah” dengan indikator” Nilai evaluasi implementasi SAKIP Perangkat Daerah” antara lain dengan mereview dan menyempurnakan perencanaan kinerja; menyelaraskan komponen perencanaan kerja dengan penganggaran dan kebijakan pelaksanaan program dan anggaran; partisipasi dan komitmen pimpinan dalam penyusunan perencanaan kinerja sampai dengan pelaporan kinerja; meningkatkan koordinasi dan melakukan evaluasi internal terhadap pelaksanaan rencana kinerja; mendorong penerapan budaya kerja; serta menindaklanjuti hasil rekomendasi evaluasi implementasi SAKIP.

Tabel 3.5 Pencapaian Kinerja dan Anggaran Tahun 2023

SASARAN / PROGRAM	INDIKATOR	KINERJA			ANGGARAN		
		TARGET	REALISASI	CAPAIAN	TARGET	REALISASI	CAPAIAN
Meningkatnya Akuntabilitas Kinerja Perangkat Daerah	Nilai evaluasi implementasi SAKIP Perangkat Daerah	85,00	85,83	100,98%	190.039.511.720	176.893.803.952	93,08%
Penunjang Urusan Pemerintahan Daerah Provinsi	Persentase indikator program yang tercapai	74,23	76,58	103,17%	190.039.511.720	176.893.803.952	93,08%
	Persentase realisasi anggaran	91,00	97,50	107,14%			
	Indeks Profesional ASN	71,14	72,03	101,25%			

Pengukuran efisiensi dilakukan dengan membandingkan selisih antara pencapaian sasaran strategis dengan pencapaian realisasi anggaran yang mendukung pencapaian sasaran strategis tersebut. Dari tabel diatas pencapaian sasaran “Meningkatnya Akuntabilitas Kinerja Perangkat Daerah” dengan presentase capaian kinerja sebesar 100,98% dan persentase penyerapan anggaran dengan capaian sebesar 93,08% telah mengefisiensi penggunaan sumber daya sebesar 7,90%.



Sasaran 2:

Terwujudnya Jalan Provinsi yang Aman, Nyaman dan Lancar serta Meningkatnya Akses Jalan Menuju Kawasan Potensial

Sasaran Prioritas Pembangunan ini diukur melalui 3 (tiga) indikator yaitu 1). Persentase jalan provinsi yang memenuhi Tingkat Pelayanan (Rasio Volume Kapasitas/ RVK) dibawah 0,75, 2). Persentase jalan provinsi dalam kondisi mantap, dan 3). Persentase jalan provinsi yang memenuhi persyaratan teknis jalan.

Tabel 3.6 Tujuan 1 Sasaran 2 Tahun 2023

TUJUAN	SASARAN 2	INDIKATOR SASARAN 2
Mewujudkan pelayanan jalan provinsi yang prima dalam mendukung jalur distribusi (aksesibilitas&mobilitas) darat, mendorong keseimbangan antar wilayah dan pertumbuhan ekonomi	Terwujudnya Jalan Provinsi yang Aman, Nyaman dan Lancar serta Meningkatnya Akses Jalan Menuju Kawasan Potensial	Persentase jalan provinsi yang memenuhi Tingkat Pelayanan (Rasio Volume Kapasitas/ RVK) dibawah 0,75
		Persentase Jalan Provinsi dalam Kondisi Mantap
		Persentase Jalan Provinsi yang Memenuhi Persyaratan Teknis Jalan

Indikator Sasaran :

Persentase jalan provinsi yang memenuhi Tingkat Pelayanan (Rasio Volume Kapasitas/ RVK) dibawah 0,75

Tabel 3.7 Realisasi Tujuan 1 Sasaran 2 Indikator Sasaran 1 Tahun 2023

SASARAN	INDIKATOR SASARAN	REALISASI		
Terwujudnya Jalan Provinsi yang Aman, Nyaman dan Lancar serta Meningkatnya Akses Jalan Menuju Kawasan Potensial.	Persentase jalan provinsi yang memenuhi Tingkat Pelayanan (Rasio Volume Kapasitas/ RVK) dibawah 0,75	JALAN DENGAN RVK DIBAWAH 0,75 (A)	TOTAL JALAN PROVINSI (B)	CAPAIAN (A/B x 100%)
	<i>Panjang jalan provinsi yang memenuhi tingkat pelayanan (Rasio Volume Kapasitas/ RVK) dibawah 0,75</i>	1.203,05	1.421,00	84,66
				84,66



Capaian kinerja, perbandingan realisasi dari sasaran ini disajikan sebagai berikut:

Tabel 3.8 Capaian Tujuan 1 Sasaran 2 Indikator Sasaran 1 Tahun 2023

SASARAN	INDIKATOR KINERJA	TARGET	REALISASI	CAPAIAN
Terwujudnya Jalan Provinsi yang Aman, Nyaman dan Lancar serta Meningkatnya Akses Jalan Menuju Kawasan Potensial	Panjang jalan provinsi yang memenuhi tingkat pelayanan (Rasio Volume Kapasitas/ RVK) dibawah 0,75	89,51	84,66	94,58%

Rasio Volume Kapasitas (RVK) yaitu rasio antara volume lalu lintas terhadap kapasitas jalan. Rasio volume Kapasitas (RVK) sebagai salah satu indikator evaluasi tingkat pelayanan jalan dan digunakan sebagai dasar penyusunan rencana dan program pemeliharaan jalan. Tingkat pelayanan jalan ditentukan dari nilai volume kapasitas rasio.

Dalam menghitung Rasio Volume Kapasitas (RVK) di suatu ruas jalan, terlebih dahulu harus mengetahui kapasitas jalan (C) yang dapat dihitung dengan mengetahui kapasitas dasar, faktor penyesuaian lebar jalan, faktor penyesuaian pemisah arah, faktor penyesuaian hambatan samping, dan faktor penyesuaian ukuran kota. Definisi kapasitas jalan (C) (MKJI, 1997) adalah jumlah kendaraan maksimal yang dapat ditampung di ruas jalan selama kondisi tertentu.

Volume adalah jumlah kendaraan yang melalui suatu titik pada suatu jalur gerak per satuan waktu yang biasanya digunakan satuan kendaraan per waktu (Morlok, 1978). Satuan yang digunakan dalam menghitung volumen lalu lintas (V) adalah satuan móvil penumpang (SMP). Untuk menunjukkan volumen lalu lintas pada suatu ruas jalan maka dilakukan dengan pengalihan jumlah kendaraan yang menggunakan ruas jalan tersebut dengan faktor ekivalensi mobil penumpang (EMP).



Indikator Sasaran :

Persentase Jalan Provinsi dalam Kondisi Mantap

Tabel 3.9 Realisasi Tujuan 1 Sasaran 2 Indikator Sasaran 2 Tahun 2023

SASARAN	INDIKATOR SASARAN	REALISASI		
Terwujudnya Jalan Provinsi yang Aman, Nyaman dan Lancar serta Meningkatnya Akses Jalan Menuju Kawasan Potensial.	Persentase Jalan Provinsi dalam Kondisi Mantap	P. JALAN DALAM KONDISI MANTAP (A)	TOTAL JALAN PROVINSI (B)	CAPAIAN (A/B x 100%)
	<i>Panjang jalan provinsi dalam kondisi baik dan sedang</i>	1.268,22	1.421,00	89,25
				89,25

Tabel 3.10 Capaian Tujuan 1 Sasaran 2 Indikator Sasaran 2 Tahun 2023

REALISASI			TAHUN 2023			PENINGKATAN TAHUN 2023	RENSTRA TAHUN 2019 - 2024		
2020	2021	2022	TARGET	REALISASI	CAPAIAN		TARGET TAHUN 2024	REALISASI s/d 2022	TINGKAT KEMAJUAN
92,10%	89,61%	89,10%	93,66%	89,25%	95,29%	0,17%	93,66%	89,25%	95,29%



Gambar 3.1 Panjang Jalan Sesuai Kondisi, Tahun 2023



Gambar 3.2 Panjang Jalan Provinsi Berdasarkan Kondisi Tahun 2019 - 2023

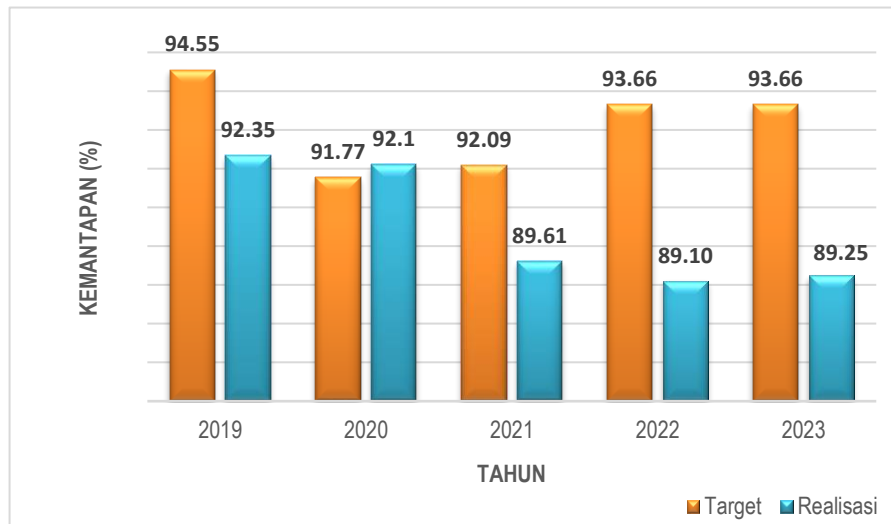

Gambar 3.3 Target dan Realisasi Kemantapan Jalan Provinsi Tahun 2019 - 2023

Indikator Sasaran :

Persentase Jalan Provinsi yang Memenuhi Persyaratan Teknis Jalan

Tabel 3.11 Realisasi Tujuan 1 Sasaran 2 Indikator Sasaran 3 Tahun 2023

SASARAN	INDIKATOR SASARAN	REALISASI		
		CAPAIAN (A)	BOBOT (B)	CAPAIAN x BOBOT (A x B)
Terwujudnya Jalan Provinsi yang Aman, Nyaman dan Lancar serta Meningkatnya Akses Jalan Menuju Kawasan Potensial.	Persentase Jalan Provinsi yang Memenuhi Persyaratan Teknis Jalan <i>Kriterianya adalah jalan provinsi yang menjamin pengguna jalan berkendara dengan selamat, dengan parameter:</i>			
	1. Lebar Jalur Lalu Lintas Minimum	29,25	60%	17,55
	2. Lebar Bahu Minimum	164,30	20%	32,86
	3. Kelandaian Maksimum	95,40	5%	4,77
	4. Kondisi Bangunan Pelengkap Jalan	49,53	15%	7,43
				62,61

Capaian kinerja, perbandingan realisasi dari sasaran ini disajikan sebagai berikut:

Tabel 3.12 Capaian Tujuan 1 Sasaran 2 Indikator Sasaran 3 Tahun 2023

REALISASI			TAHUN 2023			PENINGKATAN TAHUN 2023	RENSTRA TAHUN 2019 - 2024		
2020	2021	2022	TARGET	REALISASI	CAPAIAN		TARGET TAHUN 2024	REALISASI s/d 2022	TINGKAT KEMAJUAN
62,55%	62,55%	62,57%	62,55%	62,61%	100,09%	0,06%	62,55%	62,61%	100,09%

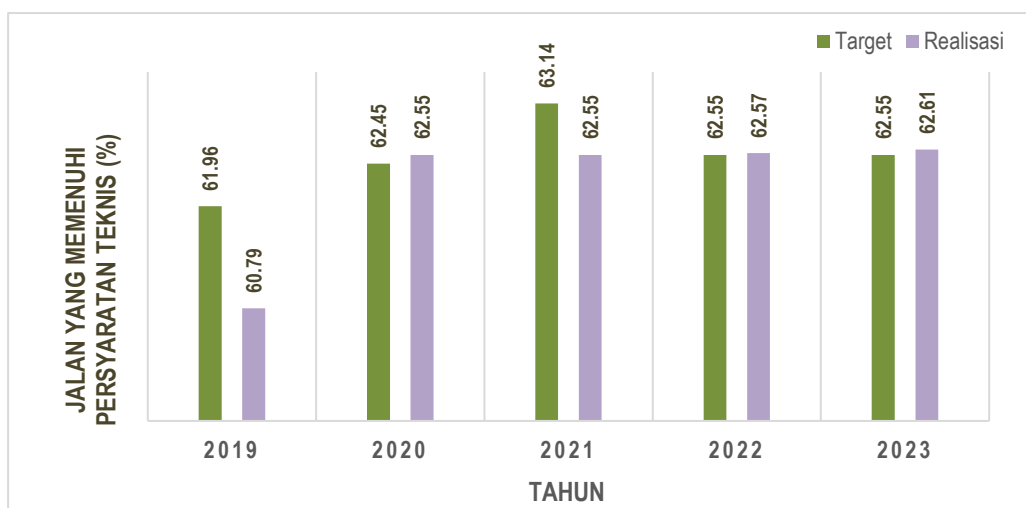

Gambar 3.4 Target dan Realisasi Jalan Provinsi yang Memenuhi Persyaratan Teknis Tahun 2019 - 2023



Target **“Persentase jalan provinsi yang memenuhi Tingkat Pelayanan (Rasio Volume Kapasitas/ RVK) dibawah 0,75”** pada tahun 2023 yaitu 89,51% dengan realisasi 84,66% sehingga diperoleh capaian 94,58%. Adapun penyebab tidak tercapainya target dikarenakan peningkatan kapasitas jalan yang tidak sebanding dengan laju pertumbuhan kendaraan di jalan provinsi sehingga RVK dibawah 0,75 tidak tercapai.

Target **“Persentase jalan provinsi dalam kondisi mantap”** yaitu 93,66% dengan realisasi 89,25% sehingga capaiannya 95,29%. Adapun penyebab tidak tercapainya target dikarenakan laju kerusakan jalan yang tidak sebanding dengan pemeliharaan jalan yang dilaksanakan baik itu pemeliharaan berkala maupun rekonstruksi/ rehabilitasi jalan.

Target **“Persentase jalan provinsi yang memenuhi persyaratan teknis jalan”** yaitu 62,55% dengan realisasi 62,61% sehingga capaiannya 100,09%. Adapun pencapaian kinerja ini diperoleh dari kegiatan pelebaran jalan menuju standar. Menurut Peraturan Menteri Pekerjaan Umum Nomor 19/PRT/M/2011 bahwa lebar standar untuk jalan provinsi (jalan kolektor primer) yaitu 7 meter, sedangkan saat ini masih terdapat jalan provinsi dengan lebar kurang dari standar. Pekerjaan pelebaran jalan dilakukan pada 4 (empat) ruas jalan dengan total panjang penanganan 10,50 kilometer.

Upaya yang dilakukan untuk mencapai Sasaran “ Terwujudnya Jalan Provinsi yang Aman, Nyaman dan Lancar serta Meningkatnya Akses Jalan Menuju Kawasan Potensial” dengan indikator “Persentase jalan provinsi yang memenuhi Tingkat Pelayanannya (Rasio Volume Kapasitas/RVK) dibawah 0,75”, “Persentase Jalan Provinsi dalam Kondisi Mantap”, “ Persentase Jalan Provinsi yang Memenuhi Persyaratan Teknis Jalan” antara lain dengan terus melaksanakan pemeliharaan rutin jalan dan jembatan, melaksanakan pemeliharaan berkala dan rehabilitasi/ rekonstruksi, pelebaran jalan menuju standar serta penggantian jembatan.



Tabel 3.13 Pencapaian Kinerja dan Anggaran Tahun 2023

SASARAN / PROGRAM	INDIKATOR	KINERJA			ANGGARAN		
		TARGET	REALISASI	CAPAIAN	TARGET	REALISASI	CAPAIAN
Terwujudnya Jalan Provinsi yang Aman, Nyaman dan Lancar serta Meningkatnya Akses Jalan Menuju Kawasan Potensial	Persentase jalan provinsi yang memenuhi Tingkat Pelayanannya (Rasio Volume Kapasitas/RVK) dibawah 0,75	89,51%	84,66%	94,58%	938.316.940.928	866.622.071.590	92.36%
	Persentase Jalan Provinsi dalam Kondisi Mantap	93,66%	89,25%	95,29%			
	Persentase Jalan Provinsi yang Memenuhi Persyaratan Teknis Jalan	62,55%	62,61%	100,09%			
Program Penyelenggaraan Jalan Provinsi	Persentase dokumen kajian yang ditindaklanjuti	100%	100%	100%	938.316.940.928	866.622.071.590	92.36%
	Persentase tersusunnya dokumen evaluasi penyelenggaraan jalan	100%	100%	100%			
	Persentase pelaksanaan rekonstruksi dan pelebaran jalan, penggantian/dupli kasi jembatan yang tepat waktu	100%	100%	100%			
	Persentase pelaksanaan pekerjaan dan administrasi teknik pada rehabilitasi / pemeliharaan jalan dan jembatan yang tepat	100%	100%	100%			
	Persentase terpenuhinya kualitas dan kuantitas pekerjaan konstruksi jalan dan jembatan	100%	100%	100%			
	Persentase Jalan Provinsi dalam kondisi mantap Wilayah UPT PJJ Surabaya	100%	92.68%	92,68%			
	Persentase Jalan Provinsi yang memenuhi persyaratan teknis jalan Wilayah UPT PJJ Surabaya	82,27%	82,27%	100%			



SASARAN / PROGRAM	INDIKATOR	KINERJA			ANGGARAN		
		TARGET	REALISASI	CAPAIAN	TARGET	REALISASI	CAPAIAN
	Persentase Jalan Provinsi dalam kondisi mantap Wilayah UPT PJJ Mojokerto	88,18%	93,90%	106,48%			
	Persentase Jalan Provinsi yang memenuhi persyaratan teknis jalan Wilayah UPT PJJ Mojokerto	82,37%	82,37%	100%			
	Persentase Jalan Provinsi dalam kondisi mantap Wilayah UPT PJJ Bojonegoro	94,64%	80,38%	84,93%			
	Persentase Jalan Provinsi yang memenuhi persyaratan teknis jalan Wilayah UPT PJJ Bojonegoro	65,46%	65,46%	100%			
	Persentase Jalan Provinsi dalam kondisi mantap Wilayah UPT PJJ Madiun	91,72%	96,14%	104,82%			
	Persentase Jalan Provinsi yang memenuhi persyaratan teknis jalan Wilayah UPT PJJ Madiun	97,35%	97,35%	100%			
	Persentase Jalan Provinsi dalam kondisi mantap Wilayah UPT PJJ Pacitan	96,68%	79,53%	82,26%			
	Persentase Jalan Provinsi yang memenuhi persyaratan teknis jalan Wilayah UPT PJJ Pacitan	59,14%	59,14%	100%			
	Persentase Jalan Provinsi dalam kondisi mantap Wilayah UPT PJJ Kediri	92,85%	88,17%	94,96%			
	Persentase Jalan Provinsi yang memenuhi persyaratan teknis jalan Wilayah UPT PJJ Kediri	60,52%	60,88%	100,59%			
	Persentase Jalan Provinsi dalam kondisi mantap Wilayah UPT PJJ Malang	93,47%	93,47%	100%			



SASARAN / PROGRAM	INDIKATOR	KINERJA			ANGGARAN		
		TARGET	REALISASI	CAPAIAN	TARGET	REALISASI	CAPAIAN
	Persentase Jalan Provinsi yang memenuhi persyaratan teknis jalan Wilayah UPT PJJ Malang	63,57%	63,57%	100%			
	Persentase Jalan Provinsi dalam kondisi mantap Wilayah UPT PJJ Probolinggo	88,64%	88,88%	100,27%			
	Persentase Jalan Provinsi yang memenuhi persyaratan teknis jalan Wilayah UPT PJJ Probolinggo	62,81%	62,85%	100,06%			
	Persentase Jalan Provinsi dalam kondisi mantap Wilayah UPT PJJ Jember	92,45%	89,06%	96,33%			
	Persentase Jalan Provinsi yang memenuhi persyaratan teknis jalan Wilayah UPT PJJ Jember	55,09%	55,20%	100,20%			
	Persentase Jalan Provinsi dalam kondisi mantap Wilayah UPT PJJ Banyuwangi	100%	89,98%	89,98%			
	Persentase Jalan Provinsi yang memenuhi persyaratan teknis jalan Wilayah UPT PJJ Banyuwangi	59,12%	59,19%	100,12%			
	Persentase Jalan Provinsi dalam kondisi mantap Wilayah UPT PJJ Pamekasan	94,39%	91,07%	96,49%			
	Persentase Jalan Provinsi yang memenuhi persyaratan teknis jalan Wilayah UPT PJJ Pamekasan	20,44%	20,44%	100%			
	Persentase Kepuasan Pelayanan Laboratorium Pengujian	100%	100%	100%			



Pencapaian sasaran "Terwujudnya Jalan Provinsi yang Aman, Nyaman dan Lancar serta Meningkatnya Akses Jalan Menuju Kawasan Potensial" dengan rata-rata presentase capaian kinerja sebesar 96,65% dan persentase penyerapan anggaran dengan capaian sebesar 92,36% telah mengefisiensi penggunaan sumber daya sebesar 4,29%.

3.2 Realisasi Anggaran

Dalam rangka penyajian Laporan Akuntabilitas Kinerja Instansi Pemerintah Dinas Pekerjaan Umum Bina Marga Provinsi Jawa Timur tahun 2023, dijabarkan juga terhadap penggunaan dana Pemerintah Provinsi Jawa Timur guna menggerakkan program – program kegiatan pada tahun anggaran 2023 serta dipertanggung jawabkan sesuai dengan peraturan – peraturan pelaksanaan pengelolaan Dokumen Anggaran Satuan Kerja Provinsi Jawa Timur Tahun 2023.

Alokasi anggaran belanja langsung yang tertuang dalam Dokumen Pelaksanaan Anggaran (DPPA) pada tahun 2023 Rp 1.128.356.452.648,00 terealisasi sebesar Rp 1.043.515.875.542.70 atau 92,48% dengan rincian seperti pada Tabel 3.13.

Tabel 3.13 Realisasi Anggaran 2023

NO.	URAIAN	PAGU	REALISASI	
			Rp.	%
	BELANJA DAERAH	1.128.356.452.648.00	1.043.515.875.542.70	92.48
I	PROGRAM PENUNJANG URUSAN PEMERINTAHAN DAERAH PROVINSI	190.039.511.720.00	176.893.803.952.00	93.08
I.1	Perencanaan, Penganggaran, dan Evaluasi Kinerja Perangkat Daerah	1.053.481.671.00	926.829.386.00	87.98
1.	Penyusunan Dokumen Perencanaan Perangkat Daerah	982.447.671.00	882.517.700.00	89.83
2.	Koordinasi dan Penyusunan Dokumen RKA- SKPD	18.986.000.00	12.993.036.00	68.43
3.	Koordinasi dan Penyusunan Dokumen Perubahan RKA- SKPD	16.382.000.00	10.134.300.00	61.86
4.	Koordinasi dan Penyusunan DPA-SKPD	11.249.000.00	6.404.700.00	56.94
5.	Koordinasi dan Penyusunan Perubahan DPA- SKPD	16.382.000.00	10.411.800.00	63.56



NO.	URAIAN	PAGU	REALISASI	
			Rp.	%
6.	Evaluasi Kinerja Perangkat Daerah	8.035.000.00	4.367.850.00	54.36
I.II	Administrasi Keuangan Perangkat Daerah	113.242.147.760.00	103.687.377.762.00	91.56
1.	Penyediaan Gaji dan Tunjangan ASN	110.316.853.000.00	101.438.740.657.00	91.95
2.	Penyediaan Administrasi Pelaksanaan Tugas ASN	2.080.171.000.00	1.466.772.455.00	70.51
3.	Pelaksanaan Penatausahaan dan Pengujian/Verifikasi Keuangan SKPD	3.611.000.00	3.591.000.00	99.45
4.	Koordinasi dan Penyusunan Laporan Keuangan Bulanan/Triwulanan/Semesteran SKPD	841.512.760.00	778.273.650.00	92.49
I.III	Administrasi Barang Milik Daerah pada Perangkat Daerah	2.169.994.600.00	2.019.505.818.00	93.07
1.	Penyusunan Perencanaan Kebutuhan Barang Milik Daerah SKPD	2.386.000.00	2.386.000.00	100.00
2.	Penatausahaan Barang Milik Daerah pada SKPD	2.167.608.600.00	2.017.119.818.00	93.06
I.IV	Administrasi Kepegawaian Perangkat Daerah	3.314.484.820.00	2.875.486.147.00	86.76
1.	Pengadaan Pakaian Dinas Beserta Atribut Kelengkapannya	1.103.534.100.00	942.928.775.00	85.45
2.	Monitoring, Evaluasi, dan Penilaian Kinerja Pegawai	612.323.000.00	610.056.617.00	99.63
3.	Pendidikan dan Pelatihan Pegawai Berdasarkan Tugas dan Fungsi	1.598.627.720.00	1.322.500.755.00	82.73
I.V	Administrasi Umum Perangkat Daerah	6.860.202.940.00	6.209.242.840.00	90.51
1.	Penyediaan Komponen Instalasi Listrik/Penerangan Bangunan Kantor	568.742.000.00	512.984.835.00	90.20
2.	Penyediaan Peralatan dan Perlengkapan Kantor	2.910.876.000.00	2.618.076.440.00	89.94
3.	Penyediaan Peralatan Rumah Tangga	817.848.440.00	715.249.479.00	87.46
4.	Penyediaan Barang Cetak dan Penggandaan	908.279.500.00	827.200.846.00	91.07
5.	Penyediaan Bahan Bacaan dan Peraturan Perundang-undangan	444.398.000.00	409.565.000.00	92.16
6.	Fasilitasi Kunjungan Tamu	119.902.000.00	79.335.000.00	66.17
7.	Penyelenggaraan Rapat Koordinasi dan Konsultasi SKPD	590.157.000.00	579.095.000.00	98.13
8.	Dukungan Pelaksanaan Sistem Pemerintahan Berbasis Elektronik pada SKPD	500.000.000.00	467.736.240.00	93.55



NO.	URAIAN	PAGU	REALISASI	
			Rp.	%
I.VI	Pengadaan Barang Milik Daerah Penunjang Urusan Pemerintah Daerah	1.153.765.000.00	1.132.022.400.00	98.12
I.VII	Penyediaan Jasa Penunjang Urusan Pemerintahan Daerah	13.114.644.481.00	12.263.581.804.00	93.51
1.	Penyediaan Jasa Komunikasi, Sumber Daya Air dan Listrik	1.990.600.000.00	1.645.046.409.00	82.64
2.	Penyediaan Jasa Pelayanan Umum Kantor	11.124.044.481.00	10.618.535.395.00	95.46
I.VIII	Pemeliharaan Barang Milik Daerah Penunjang Urusan Pemerintahan Daerah	49.130.790.448.00	47.779.757.795.00	97.25
1.	Penyediaan Jasa Pemeliharaan, Biaya Pemeliharaan dan Pajak Kendaraan Perorangan Dinas atau Kendaraan Dinas Jabatan	1.575.415.248.00	1.565.333.764.00	99.36
2.	Penyediaan Jasa Pemeliharaan, Biaya Pemeliharaan, Pajak dan Perizinan Kendaraan Dinas Operasional atau Lapangan	433.360.000.00	422.428.470.00	97.48
3.	Penyediaan Jasa Pemeliharaan, Biaya Pemeliharaan dan Perizinan Alat Besar	35.924.846.000.00	34.962.898.900.00	97.32
4.	Pemeliharaan Peralatan dan Mesin Lainnya	1.276.314.200.00	1.194.564.294.00	93.59
5.	Pemeliharaan/Rehabilitasi Gedung Kantor dan Bangunan Lainnya	8.621.043.000.00	8.357.134.377.00	96.94
6.	Pemeliharaan/Rehabilitasi Sarana dan Prasarana Pendukung Gedung Kantor atau Bangunan Lainnya	1.299.812.000.00	1.277.397.990.00	98.28
II.	PROGRAM PENYELENGGARAAN JALAN	938.316.940.928.00	866.622.071.590.70	92.36
II.1	Penyelenggaraan Jalan Provinsi	938.316.940.928.00	866.622.071.590.70	92.36
1.	Penyusunan Rencana, Kebijakan, Strategi Pengembangan Jaringan Jalan serta Perencanaan Teknis Penyelenggaraan Jalan dan Jembatan	12.660.300.000.00	12.082.882.034.70	95.44
2.	Pembebasan Lahan/Tanah untuk Penyelenggaraan Jalan	120.000.000.000.00	69.079.611.105.00	57.57
3.	Pengelolaan Leger Jalan	650.000.000.00	457.944.700.00	70.45
4.	Pelebaran Jalan Menuju Standar	37.619.000.000.00	36.232.392.216.00	96.31
5.	Rekonstruksi Jalan	25.794.500.000.00	24.133.847.001.00	93.56
6.	Pemeliharaan Rutin Jalan	268.476.447.687.00	264.837.630.710.00	98.64
7.	Penggantian Jembatan	17.000.000.000.00	14.200.063.500.00	83.53
8.	Pemeliharaan Rutin Jembatan	34.362.605.596.00	33.376.784.744.00	97.13



NO.	URAIAN	PAGU	REALISASI	
			Rp.	%
9.	Pemantauan dan Evaluasi Penyelenggaraan Jalan/Jembatan	344.031.908.928.00	336.656.224.727.00	97.86
10.	Pengawasan Teknis Penyelenggaraan Jalan/Jembatan	77.722.178.717.00	75.564.690.853.00	97.22

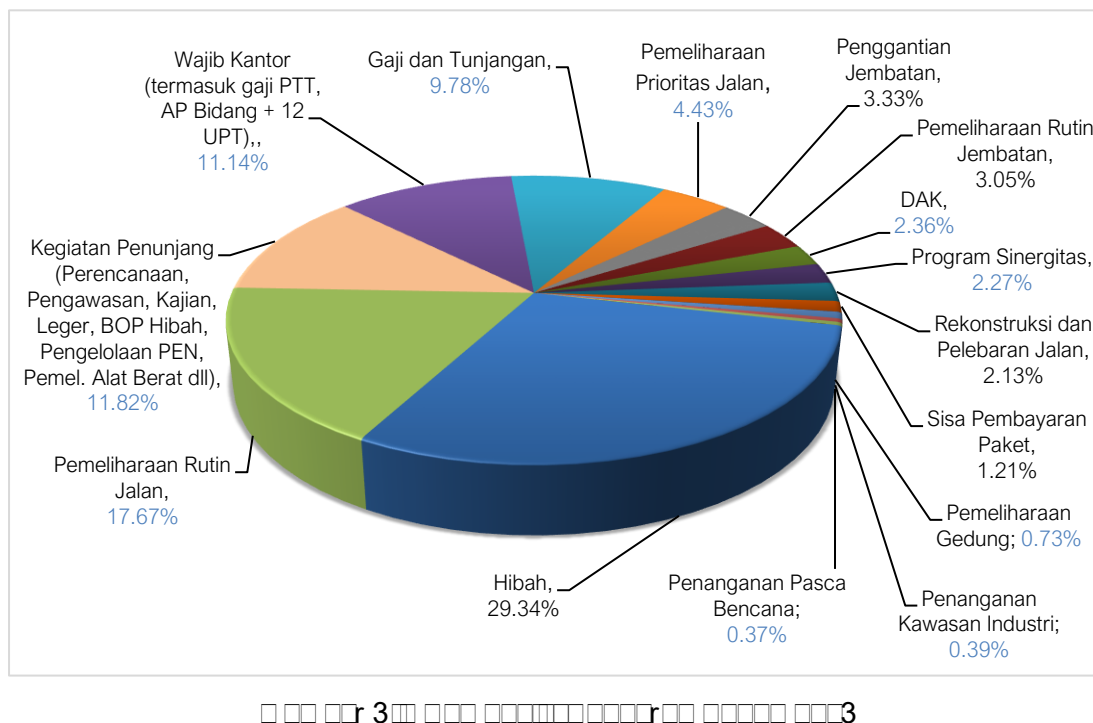

3.3 Tindak Lanjut Hasil Evaluasi

Mengacu pada rekomendasi Tim Evaluasi SAKIP pada tahun 2023, maka sebagai tindak lanjut hasil evaluasi tersebut dilakukan beberapa hal sebagai berikut:

1. Meningkatkan kompetensi SDM dengan cara melaksanakan rapat koordinasi, bimbingan teknik maupun pelatihan secara berkala terkait Sistem Akuntabilitas Kinerja Instansi Pemerintah lingkungan Dinas PU Bina Marga Provinsi Jawa Timur dalam penyusunan dokumen kinerja.
2. Melakukan koordinasi yang intensif serta meningkatkan kolaborasi antar unit kerja yang berada di lingkungan Dinas PU Bina Marga Provinsi Jawa Timur untuk meningkatkan keterpaduan pelaksanaan program/ kegiatan.



3. Menyusun cascading kinerja dengan berpedoman pada Peraturan Pemerintah Nomor 30 Tahun 2019 dan Peraturan Menteri PAN dan RB Nomor 8 Tahun 2021 agar diperoleh keselarasan dari sasaran kinerja secara benar dan rinci dari atasan sampai dengan level pelaksana.
4. Melakukan reviu ulang terkait penetapan target kinerja untuk memperkecil deviasi pada pencapaian kinerja.
5. Melakukan monitoring dan evaluasi secara berkala terkait implementasi akuntabilitas kinerja pada unit kerja di lingkungan Dinas PU Bina Marga Provinsi Jawa Timur.
6. Melakukan pengukuran kinerja terhadap indikator program/ kegiatan/ sub kegiatan tiap triwulan guna mendeteksi lebih awal terhadap upaya pencapaian kinerja.
7. Membuat inovasi dengan optimalisasi penggunaan teknologi demi tercapainya kinerja yang berorientasi kepada pelayanan masyarakat.
8. Melakukan perbaikan perencanaan kinerja, penerapan manajemen kinerja dan peningkatan capaian kinerja dengan memperhatikan hasil rekomendasi Tim Evaluasi SAKIP Provinsi Jawa Timur.



Halaman ini sengaja dikosongkan





BAB IV PENUTUP



BAB IV

PENUTUP

Kinerja Dinas Pekerjaan Umum Bina Marga pada tahun 2023 tercermin melalui capaian 4 (empat) Indikator Kinerja Utama (IKU) yaitu Indikator 1 adalah "Nilai evaluasi implementasi SAKIP Perangkat Daerah" sebesar **100,98%** dengan kategori capaian "sangat baik". Indikator 2 adalah "Persentase jalan provinsi yang memenuhi Tingkat Pelayanan (Rasio Volume Kapasitas/ RVK) dibawah 0,75" sebesar **94,58%** dengan kategori capaian "baik". Indikator 3 adalah "Persentase Jalan Provinsi dalam Kondisi Mantap" sebesar **95,29%** dengan kategori capaian "baik". serta Indikator 4 yaitu Persentase Jalan Provinsi yang Memenuhi Persyaratan Teknis Jalan dengan capaian **100,09%** dengan kategori capaian "sangat baik". Sedangkan dari segi alokasi anggaran tahun 2023 penyerapan anggaran sebesar **Rp. 1.043.515.875.542.70**, dengan pencapaian kinerjanya **92,48%** dengan kategori capaian "baik". Dalam upaya pencapaian kinerja Dinas dilakukan melalui perbaikan manajemen penyelenggaraan jalan.

Berdasarkan hasil evaluasi kinerja Dinas Pekerjaan Umum Bina Marga Provinsi Jawa Timur Tahun 2023, untuk meningkatkan kinerja pada tahun yang akan datang perlu dilakukan langkah - langkah sebagai berikut:

1. Melaksanakan monitoring dan evaluasi di lingkup internal secara periodik pada unit kerja di lingkungan Dinas Pekerjaan Umum Bina Marga Provinsi Jawa Timur.
2. Meningkatkan koordinasi dan kolaborasi di internal DPU Bina Marga Provinsi Jawa Timur agar terlaksananya program/ kegiatan yang berbasis kinerja sesuai dengan dokumen perencanaan yang ada.
3. Mengoptimalkan inovasi pelayanan publik untuk mendukung kinerja penyelenggaraan jalan provinsi di Jawa Timur antara lain dengan:
 - a. E-Lab Uji yang bertujuan untuk mempermudah pengajuan permohonan uji lab bahan jalan dan konstruksi.
 - b. SIMJALAN (Sistem Informasi Manajemen Jalan).



4. Mengupayakan pola pendanaan di luar APBD untuk dapat mendukung pengembangan infrastruktur jalan provinsi di Jawa Timur, antara lain dengan Dana Alokasi Khusus (DAK) maupun Inpres Jalan Daerah (IJD).
5. Mengintegrasikan data berbasis spasial di lingkungan DPU Bina Marga Provinsi Jawa Timur dalam penyusunan program penanganan jalan dan jembatan yang terdiri dari :
 - a) Pengumpulan dan verifikasi data kondisi jalan menggunakan data berbasis spasial, serta simulasi program penanganan jalan dengan menggunakan aplikasi PKRMS (*Provincial/ Kabupaten Road Management System*).
 - b) Penggunaan aplikasi berbasis web dalam pengumpulan dan analisa data kondisi jembatan.
 - c) Melakukan analisa dan monitoring ketidaksesuaian penanganan (berdasarkan data koordinat) dengan data kondisi di lapangan.
6. Melakukan upaya untuk peningkatan kapasitas SDM terkait implementasi Sistem Akuntabilitas Kinerja Instansi Pemerintah (SAKIP) serta kemampuan teknis dalam menyusun dokumen kinerja, dengan mengikutsertakan dalam bimbingan/ pelatihan/ workshop yang diselenggarakan oleh Perangkat Daerah yang membidangi, dan memastikan terlaksananya monitoring dan evaluasi terhadap implementasi SAKIP di lingkungan DPU Bina Marga Provinsi Jawa Timur.





LAMPIRAN





PERJANJIAN KINERJA TAHUN 2023
DINAS PEKERJAAN UMUM BINA MARGA
PROVINSI JAWA TIMUR

Dalam rangka mewujudkan manajemen pemerintahan yang efektif, transparan, akuntabel serta berorientasi pada hasil, yang bertandatangan di bawah ini :

Nama : **EDY TAMBENG WIDJAJA, S.T, M.Si**
Jabatan : Kepala Dinas Pekerjaan Umum Bina Marga Provinsi Jawa Timur

Selanjutnya disebut pihak pertama.

Nama : **KHOFIFAH INDAR PARAWANSA**
Jabatan : Gubernur Jawa Timur

Selaku atasan pihak pertama, selanjutnya disebut pihak kedua.

Pihak pertama berjanji akan mewujudkan target kinerja yang seharusnya sesuai lampiran perjanjian ini, dalam rangka mencapai target kinerja jangka menengah seperti yang telah ditetapkan dalam dokumen perencanaan. Keberhasilan dan kegagalan pencapaian target kinerja tersebut menjadi tanggungjawab kami.

Pihak kedua akan melakukan supervisi yang diperlukan serta akan melakukan evaluasi terhadap capaian kinerja dari perjanjian ini dan mengambil tindakan yang diperlukan dalam rangka pemberian penghargaan dan sanksi.

Surabaya, 2 Januari 2023

Pihak Kedua
GUBERNUR JAWA TIMUR

KHOFIFAH INDAR PARAWANSA

Pihak Pertama
KEPALA DINAS PEKERJAAN UMUM
BINA MARGA PROVINSI JAWA TIMUR

EDY TAMBENG WIDJAJA, S.T, M.Si
Pembina Utama Muda
NIP. 19700205 199703 1 004



PERJANJIAN KINERJA TAHUN 2023
DINAS PEKERJAAN UMUM BINA MARGA
PROVINSI JAWA TIMUR

NO	SASARAN STRATEGIS	INDIKATOR KINERJA	TARGET	PERSPEKTIF
1	2	3	4	
1.	Meningkatnya Akuntabilitas Kinerja Perangkat Daerah	Nilai evaluasi implementasi SAKIP Perangkat Daerah	89,00	Penguatan Internal, Anggaran
2.	Terwujudnya jalan provinsi yang aman, nyaman dan lancar serta meningkatnya akses jalan menuju Kawasan Potensial	Persentase jalan provinsi yang memenuhi Tingkat Pelayanannya (Rasio Volume Kapasitas/RVK) dibawah 0,75	89,51 %	Penerima Layanan
		Persentase Jalan Provinsi dalam Kondisi Mantap	93,66 %	Penerima Layanan
		Persentase Jalan Provinsi yang Memenuhi Persyaratan Teknis Jalan	62,55 %	Penerima Layanan

NO	PROGRAM	ANGGARAN	KET
1.	Program Penunjang Urusan Pemerintahan Daerah Provinsi	Rp 182.421.781.000,00	APBD
2.	Program Penyelenggaraan Jalan	Rp 747.860.097.000,00	APBD
Jumlah		Rp 930.281.878.000,00	

Surabaya, 2 Januari 2023

Pihak Kedua

GUBERNUR JAWA TIMUR

KHOFIFAH INDAR PARAWANSA

Pihak Pertama
KEPALA DINAS PEKERJAAN UMUM
BINA MARGA PROVINSI JAWA TIMUR

EDY TAMBENG WIDJAJA, S.T, M.Si
 Pembina Utama Muda
 NIP. 19700205 199703 1 004





PERJANJIAN KINERJA TAHUN 2023
DINAS PEKERJAAN UMUM BINA MARGA
PROVINSI JAWA TIMUR

Dalam rangka mewujudkan manajemen pemerintahan yang efektif, transparan, akuntabel serta berorientasi pada hasil, yang bertandatangan di bawah ini :

Nama : **EDY TAMBENG WIDJAJA, S.T, M.Si**
Jabatan : Kepala Dinas Pekerjaan Umum Bina Marga Provinsi Jawa Timur

Selanjutnya disebut pihak pertama.

Nama : **KHOFIFAH INDAR PARAWANSA**
Jabatan : Gubernur Jawa Timur

Selaku atasan pihak pertama, selanjutnya disebut pihak kedua.

Pihak pertama berjanji akan mewujudkan target kinerja yang seharusnya sesuai lampiran perjanjian ini, dalam rangka mencapai target kinerja jangka menengah seperti yang telah ditetapkan dalam dokumen perencanaan. Keberhasilan dan kegagalan pencapaian target kinerja tersebut menjadi tanggungjawab kami.

Pihak kedua akan melakukan supervisi yang diperlukan serta akan melakukan evaluasi terhadap capaian kinerja dari perjanjian ini dan mengambil tindakan yang diperlukan dalam rangka pemberian penghargaan dan sanksi.

Surabaya, November 2023

Pihak Pertama
KEPALA DINAS PEKERJAAN UMUM
BINA MARGA PROVINSI JAWA TIMUR

Pihak Kedua
GUBERNUR JAWA TIMUR



KHOFIFAH INDAR PARAWANSA

EDY TAMBENG WIDJAJA, S.T, M.Si
Pembina Utama Muda
NIP. 19700205 199703 1 004



PERJANJIAN KINERJA TAHUN 2023
DINAS PEKERJAAN UMUM BINA MARGA
PROVINSI JAWA TIMUR

NO	SASARAN STRATEGIS	INDIKATOR KINERJA	TARGET	PERSPEKTIF
1	2	3	4	
1.	Meningkatnya Akuntabilitas Kinerja Perangkat Daerah	Nilai evaluasi implementasi SAKIP Perangkat Daerah	89,00	Penguatan Internal, Anggaran
2.	Terwujudnya jalan provinsi yang aman, nyaman dan lancar serta meningkatnya akses jalan menuju Kawasan Potensial	Persentase jalan provinsi yang memenuhi Tingkat Pelayanannya (Rasio Volume Kapasitas/RVK) dibawah 0,75	89,51 %	Penerima Layanan
		Persentase Jalan Provinsi dalam Kondisi Mantap	93,66 %	Penerima Layanan
		Persentase Jalan Provinsi yang Memenuhi Persyaratan Teknis Jalan	62,55 %	Penerima Layanan

NO	PROGRAM	ANGGARAN	KET
1.	Program Penunjang Urusan Pemerintahan Daerah Provinsi	Rp 190.039.511.720,00	P. APBD
2.	Program Penyelenggaraan Jalan	Rp 938.316.940.928,00	P. APBD
Jumlah		Rp 1.128.356.452.648,00	

Surabaya, November 2023

Pihak Kedua
KEPALA DAERAH
PROVINSI JAWA TIMUR



KHOFIFAH INDAR PARAWANSA

Pihak Pertama
KEPALA DINAS PEKERJAAN UMUM
BINA MARGA PROVINSI JAWA TIMUR



EDY TAMBENG WIDJAJA, S.T, M.Si
Pembina Utama Muda
NIP. 19700205 199703 1 004





DINAS PEKERJAAN UMUM BINA MARGA PROVINSI JAWA TIMUR TAHUN 2023
PENGUKURAN KINERJA

NO	TUJUAN	SASARAN	INDIKATOR SASARAN	TARGET 2023	REALISASI		CAPAIAN
					2022	2023	
1.	Mewujudkan pelayanan jalan provinsi yang prima dalam mendukung jalur distribusi (aksesibilitas&mobilitas) darat, mendorong keseimbangan antar wilayah dan pertumbuhan ekonomi	3 Meningkatnya Akuntabilitas Kinerja Perangkat Daerah Terwujudnya jalan provinsi yang aman, nyaman dan lancar serta meningkatnya akses jalan menuju Kawasan Potensial	4 Nilai evaluasi implementasi SAKIP Perangkat Daerah Persentase jalan provinsi yang memenuhi Tingkat Pelayanannya (Rasio Volume Kapasitas/RVK) dibawah 0,75 Persentase Jalan Provinsi dalam Kondisi Mantap Persentase Jalan Provinsi yang Memenuhi Persyaratan Teknis Jalan	5 85,00 89,51 %	6 85,78 84,66 %	7 85,83 84,66 %	8 100,98 % 94,58 %
RATA - RATA CAPAIAN							

Surabaya, Januari 2024
 KEPALA DINAS PEKERJAAN UMUM
 BINA MARGA PROVINSI JAWA TIMUR

EDY TAMBENG WIDJAJA, S.T., M.Si.
 Pembina Utama Muda
 NIP. 19700205 199703 1 004

**DAFTAR RUAS SURVEY DAN ANALISA LALU LINTAS RUAS JALAN PROVINSI
TAHUN 2023**

Nomor			Nama Ruas	Panjang Jalan (km)	2022		2023	
Urut	Ruas	Sub ruas			RVK	Pjg Jalan dengan RVK <0.75	RVK	Pjg Jalan dengan RVK <0.75
Wilayah UPT. Surabaya								
Wilayah Kabupaten Gresik								
0	000		Drengos - L...	3	3		3	
0	000		L...					
Wilayah Kabupaten Lamongan								
0	000			3		3		3
0	000		L... R...					
3	000		d D...		3		3	
0	000	3	Drengos					
0	000		R... M...					
0	000		L... M...					
Wilayah Kabupaten Sidoarjo								
0	000		E... L...	3				
0	03		M...					
3	000			3	3		3	
0	000		d...					
0	000				3		3	
0	000		M... M...					
Wilayah Kota Surabaya								
0	000		M...					
0	000			3				
3	000	3			3		3	
Wilayah UPT. Mojokerto								
Wilayah Mojokerto								
0	000		d... M...					
0	000		M...					
3	000	3	L... DD		3		3	
0	000		d... M...					
0	000		M... d...					
0	000		d...	3		3		3
0	000			3		3		3
0	000		M...	3	3		3	
00	03		M... d...					
00	000		L... d...					
00	000		d... d...					
Wilayah Kabupaten Jombang								
0	000		M...	3		3		3
0	000		L...	3		3		3
3	000							
0	000							
0	000							
0	000							
0	000			3			3	
0	000				3		3	
0	000				3		3	
Wilayah UPT. Pamekasan								
Wilayah Kabupaten Pamekasan								
0	03		d...		3		3	
0	03		R... r...		3		3	
3	03	3	R... r...		3		3	3
0	03			3		3		3
0	03		R... r...		3		3	
0	03		D...		3		3	
0	03	3						
0	03			3			3	
0	03		D...					
00	03							
Wilayah Kabupaten Sampang								
0	000				3		3	
0	000			3		3		3
3	000							
0	000							
0	03			3		3		3
Wilayah Kabupaten Sumenep								
0	03				3		3	
0	03				3		3	
3	03							

Nomor			Nama Ruas	Panjang Jalan (km)	2022		2023	
Urut	Ruas	Sub ruas			RVK	Pjg Jalan dengan RVK <0.75	RVK	Pjg Jalan dengan RVK <0.75
Wilayah UPT. Banyuwangi								
Wilayah Kabupaten Situbondo								
					3		3	
3		3						
					3		3	
Wilayah Kabupaten Banyuwangi								
3					3			
	3							
					33		33	
				3		3		3
Wilayah UPT. Jember								
Wilayah Kabupaten Jember								
					3		3	
3		3			33		33	33
					3		3	3
					3		3	3
					3		3	3
					3		3	3
					3		3	3
		3			3		3	3
Wilayah Kabupaten Bondowoso								
	3							
	3							
3		3						
	3	3			3		3	
	3				3		3	
					3		3	
					3		3	3
		3			3		3	3
					3		3	3
					3		3	3
	3				3		3	3
Wilayah UPT. Malang								
Wilayah Kota Malang								
				3		3		3
3		3						
Wilayah Kota Batu								
					3		3	
3		3						
		3			3		3	
					3		3	3
					3		3	3
	3				3		3	

INDIKATOR KINERJA UTAMA

Direktori Eksekutif Monev dan Riset
3

Meningkatkan kemampuan dan keterampilan sumber daya manusia dalam melaksanakan tugas dan tanggung jawab serta meningkatkan kinerja dan produktivitas kerja.

- 1. Meningkatkan kemampuan dan keterampilan sumber daya manusia dalam melaksanakan tugas dan tanggung jawab serta meningkatkan kinerja dan produktivitas kerja.
- 2. Meningkatkan kemampuan dan keterampilan sumber daya manusia dalam melaksanakan tugas dan tanggung jawab serta meningkatkan kinerja dan produktivitas kerja.
- 3. Meningkatkan kemampuan dan keterampilan sumber daya manusia dalam melaksanakan tugas dan tanggung jawab serta meningkatkan kinerja dan produktivitas kerja.
- 4. Meningkatkan kemampuan dan keterampilan sumber daya manusia dalam melaksanakan tugas dan tanggung jawab serta meningkatkan kinerja dan produktivitas kerja.
- 5. Meningkatkan kemampuan dan keterampilan sumber daya manusia dalam melaksanakan tugas dan tanggung jawab serta meningkatkan kinerja dan produktivitas kerja.

TUJUAN	SASARAN	MISI/PROGRAM/KEGIATAN / SUB KEGIATAN	RINCIAN SUB KEGIATAN	INDIKATOR KEMAJUAN TUJUAN, SASARAN, PROGRAM/KEGIATAN/SUB KEGIATAN	SATUAN	2021		2022		2023		2024		KONDISI KEMAJUAN TUJUAN, SASARAN, PROGRAM/KEGIATAN/SUB KEGIATAN	LOKASI					
						TARGET	Column122	TARGET	Column122	TARGET	Column122	TARGET	Column122							
1	2	3	4	5	6	7	8	9	10	11	12	13	14	15	16	17	18	19		
				Presentase Jalan Provisi dalam kondisi mantap Wilayah UPT PJI Kediri	%	94,08	90,46	92,85	92,85	92,85	92,85	92,85	92,85	Kab. Kediri, Kota Kediri, Kabupaten Blora	UPT PJI KEDIRI					
				Presentase Jalan Provisi yang memenuhi persyaratan teknis jalan Wilayah UPT PJI Kediri	%	60,52	60,82	60,52	60,52	60,52	60,52	60,52	60,52	60,52	Kab. Kediri, Kota Kediri, Kabupaten Blora	UPT PJI KEDIRI				
				Presentase Jalan Provisi dalam kondisi mantap Wilayah UPT PJI Malang	%	93,20	92,61	93,49	93,49	93,47	93,47	93,47	93,47	93,47	Kab. Malang, Kabupaten Kota Baru	UPT PJI MALANG				
				Presentase Jalan Provisi yang memenuhi persyaratan teknis jalan Wilayah UPT PJI Malang	%	63,57	64,35	63,57	63,57	63,57	63,57	63,57	63,57	63,57	Kab. Malang, Kabupaten Kota Baru	UPT PJI MALANG				
				Presentase Jalan Provisi dalam kondisi mantap Wilayah UPT PJI Probolinggo	%	93,04	92,95	93,04	93,04	93,04	93,04	93,04	93,04	93,04	Kab. Probolinggo, Kabupaten Lumajang	UPT PJI PROBOLINGGO				
				Presentase Jalan Provisi yang memenuhi persyaratan teknis jalan Wilayah UPT PJI Probolinggo	%	62,81	63,54	62,81	62,81	62,81	62,81	62,81	62,81	62,81	Kab. Probolinggo, Kabupaten Lumajang	UPT PJI PROBOLINGGO				
				Presentase Jalan Provisi dalam kondisi mantap Wilayah UPT PJI Jember	%	89,11	92,45	92,45	92,45	92,45	92,45	92,45	92,45	92,45	Kab. Jember, Kabupaten Bondowoso	UPT PJI JEMBER				
				Presentase Jalan Provisi yang memenuhi persyaratan teknis jalan Wilayah UPT PJI Jember	%	55,09	55,49	55,09	55,09	55,09	55,09	55,09	55,09	55,09	Kab. Jember, Kabupaten Bondowoso	UPT PJI JEMBER				
				Presentase Jalan Provisi dalam kondisi mantap Wilayah UPT PJI Banyuwangi	%	94,79	96,30	100	100	100	100	100	100	100,00	Kab. Banyuwangi, Kabupaten Situbondo	UPT PJI BANYUWANGI				
				Presentase Jalan Provisi yang memenuhi persyaratan teknis jalan Wilayah UPT PJI Banyuwangi	%	59,12	60,52	59,12	59,12	59,12	59,12	59,12	59,12	59,12	Kab. Banyuwangi, Kabupaten Situbondo	UPT PJI BANYUWANGI				
				Presentase Jalan Provisi dalam kondisi mantap Wilayah UPT PJI Jember	%	88,59	92,95	94,39	94,39	94,39	94,39	94,39	94,39	94,39	Kab. Jember, Kabupaten Bondowoso, Kabupaten Sampang, Kabupaten Blora	UPT PJI JEMBER				
				Presentase Jalan Provisi yang memenuhi persyaratan teknis jalan Wilayah UPT PJI Jember	%	20,44	21,95	20,44	20,44	20,44	20,44	20,44	20,44	20,44	Kab. Jember, Kabupaten Bondowoso, Kabupaten Sampang, Kabupaten Blora	UPT PJI JEMBER				
				Presentase Kepuasan Pelayanan Laboratorium Peradilan	%	100	100	100	100	100	100	100	100	100	Kab. Situbondo	UPT LABORATORIUM PENGADILAN KONSTITUSI				
	303.10.101	Perencanaan Jalan Provisi					1.489.423.657.226,00		155.798.674.239,00	132.748.952.690,00		155.798.674.239,00	1.943.246.000,00							
				Jumlah dokumen kajian/studi dan dokumen lingkungan	Dokumen	2	2	2	2	2	2	2	8		Kota Surabaya	BIDANG PENGANTARAN DAN PENGELOLAAN				
				Jumlah dokumen hasil survei kondisi jalan dan jembatan	Dokumen	2	2	2	2	2	2	2	8		Kota Surabaya	BIDANG PENGANTARAN DAN PENGELOLAAN				
				Jumlah laporan kinerja penyelenggaraan jalan	Laporan	3	3	3	3	3	3	3	12		Kota Surabaya	BIDANG PENGANTARAN DAN PENGELOLAAN				
				Jumlah dokumen laporan jalan	Dokumen	3	3	3	3	3	3	3	12		Kota Surabaya	BIDANG PENGANTARAN DAN PENGELOLAAN				
				Jumlah dokumen jaringin jalan dan tak terbagi jalan	Dokumen	1	1	1	1	1	1	1	4		Kota Surabaya	BIDANG PENGANTARAN DAN PENGELOLAAN				
				Jumlah dokumen rumanan kebijakan penyelenggaraan jalan dan jembatan	Dokumen	1	1	1	1	1	1	1	4		Kota Surabaya	BIDANG PENGANTARAN DAN PENGELOLAAN				

TUJUAN Column1	SARANA Column2	MISI/PROGRAM/ KEGIATAN / SUB KEGIATAN Column3	PROGRAM / KEGIATAN / SUB PROGRAM Column4	RINCIAN SUB KEGIATAN Column5	MISI/PROGRAM/ KEGIATAN / SUB KEGIATAN / SUB KEGIATAN Column6	SATUAN KONDISI/ANALISIS/ALUR KAWASAN Column7	2021		2022		2023		2024		KONDISI/ANALISIS/ALUR KAWASAN Column17	Rencana Column18	LOKASI Column19		
							TARGET Column8	Rp. Luas/62% Column9	TARGET Column10	Rp. Luas/62% Column11	TARGET Column12	Rp. Luas/62% Column13	TARGET Column14	Rp. Luas/62% Column15					
1	2	3	4	4.1	5	6	7	8	9	10	11	12	13	14	15	16	17	18	19
					Jumlah dokumen kebijakan teknis perencanaan jalan dan jembatan	Dokumen	0	1	1	1	1	1	1	1	4			BIDANG BINA TEKNIK Kota Surabaya	
					Jumlah dokumen hasil perencanaan	Dokumen	17	2	2	2	2	2	2	2	8			BIDANG BINA TEKNIK Kota Surabaya	
					Jumlah dokumen buku saku dasar dan lengkap dari perencanaan	Dokumen	1	1	1	1	1	1	1	1	4			BIDANG BINA TEKNIK Jawa Timur	
					Jumlah dokumen kumulatif kebijakan pengawasan jalan dan jembatan	Dokumen	1	1	1	1	1	1	1	1	1			BIDANG BINA TEKNIK Kota Surabaya	
					Jumlah dokumen pengawasan jalan dan jembatan	Dokumen	2	45	25	25	25	25	25	25	120			BIDANG BINA TEKNIK Jawa Timur	
					Jumlah dokumen spesifikasi teknis	Dokumen	1	12	1	1	1	1	1	1	15			BIDANG BINA TEKNIK Kota Surabaya	
					Jumlah dokumen pengembangan teknologi jalan dan jembatan	Dokumen	3	4	3	3	3	3	3	3	13			BIDANG BINA TEKNIK Kota Surabaya	
					Jumlah dokumen kajian teknik jalan dan jembatan	Dokumen	3	7	5	5	5	5	5	5	22			BIDANG BINA TEKNIK Jawa Timur	
					Jumlah dokumen Sosialisasi / sosialisasi pembelajaran teknik	Dokumen	2	2	2	2	2	2	2	2	8			BIDANG BINA TEKNIK Kota Surabaya	
					Jumlah dokumen Manual dan Fieldbook perencanaan dan pengawasan teknik jalan dan jembatan	Dokumen	12	12	12	12	12	12	12	12	48			BIDANG BINA TEKNIK Jawa Timur	
					Jumlah dokumen kumulatif kebijakan pengembangan dan pengawasan jalan	Dokumen	1	1	1	1	1	1	1	1	4			BIDANG PEMANGULUAN DAN PENINGKATAN Jawa Timur	
					Jumlah dokumen monitoring dan evaluasi pembangunan dan peningkatan jalan	Dokumen	1	1	1	1	1	1	1	1	4			BIDANG PEMANGULUAN DAN PENINGKATAN Jawa Timur	
					Jumlah dokumen standar teknis, kebijakan dan pengamatan jembatan	Dokumen	1	1	1	1	1	1	1	1	4			BIDANG PEMANGULUAN DAN PENINGKATAN Kota Surabaya	
					Jumlah dokumen monitoring dan evaluasi pembangunan dan peningkatan jembatan	Dokumen	1	1	1	1	1	1	1	1	4			BIDANG PEMANGULUAN DAN PENINGKATAN Jawa Timur	
					Jumlah dokumen bahan pembelajaran	Dokumen	1	1	1	1	1	1	1	1	4			BIDANG PEMANGULUAN DAN PENINGKATAN Jawa Timur	
					Jumlah dokumen pedoman, standar, persyaratan, prosedur, pedoman, kebijakan dan jembatan	Dokumen	1	1	1	1	1	1	1	1	4			BIDANG PEMANGULUAN DAN PENINGKATAN Jawa Timur	
					Jumlah dokumen perundang-undangan untuk pelaksanaan pembangunan dan peningkatan jembatan	Dokumen	1	1	1	1	1	1	1	1	4			BIDANG PEMANGULUAN DAN PENINGKATAN Jawa Timur	
					Jumlah dokumen standar operasional prosedur dan jalan dan jembatan	Dokumen	1	2	2	2	2	2	2	2	8			BIDANG PEMELIHARAAN Kota Surabaya	

TUJUAN	SARANA	MISI PROGRAM / KEGIATAN / SUB KEGIATAN	PROGRAM / KEGIATAN / SUB KEGIATAN	RINCIAN SUB KEGIATAN	INDIKATOR HASIL / KEGIATAN / PROGRAM / KEGIATAN / SUB KEGIATAN	SATUAN (KONDISI AWAL)	2021		2022		2023		2024		KONDISI BENTUK AWAL (KONDISI AWAL)	RENCANA KEGIATAN / SUB KEGIATAN	LOKASI	
							TARGET	Rp. triliun 65%	TARGET	Rp. triliun 65%	TARGET	Rp. triliun 65%	TARGET	Rp. triliun 65%				
Column1	Column2	Column3	Column4	Column5	Column6	Column7	Column8	Column9	Column10	Column11	Column12	Column13	Column14	Column15	Column16	Column17	Column18	
1	2	3	4	4.1	5	6	7	8	10	12	14	16	17	18	19			
					Jumlah dokumen pendukung untuk pelaksanaan pekerjaan pemeliharaan jalan	Dokumen	1	1	1	1	1	1	1	1	BIDANG PEMELIHARAAN Kota Surabaya			
					Jumlah dokumen pendukung untuk penyusunan SOP pelaksanaan pekerjaan pemeliharaan jembatan	Dokumen	1	1	1	1	1	1	1	1	BIDANG PEMELIHARAAN Kota Surabaya			
					Jumlah dokumen pendukung untuk penyusunan SOP pelaksanaan dan pemeliharaan jembatan	Dokumen	1	2	2	2	2	2	2	2	BIDANG PEMELIHARAAN Kota Surabaya			
					Jumlah dokumen pendukung untuk penyusunan SOP pelaksanaan dan pemeliharaan jembatan	Dokumen	1	1	1	1	1	1	1	1	BIDANG PEMELIHARAAN Kota Surabaya			
					Jumlah dokumen pendukung untuk penyusunan SOP pelaksanaan dan pemeliharaan jembatan	Dokumen	1	1	1	1	1	1	1	1	BIDANG PEMELIHARAAN Kota Surabaya			
					Jumlah dokumen laporan hasil pengujian laboratorium	Dokumen	120	120	120	120	120	120	120	120	480	UPT LABOKATORIUM PENGUNJUAN KONSTRUKSI Kab. Sidoarjo		
					Jumlah dokumen evaluasi pelaksanaan pengujian	Dokumen	3	3	3	3	3	3	3	3	12	UPT LABOKATORIUM PENGUNJUAN KONSTRUKSI Kab. Sidoarjo		
					Jumlah dokumen pemeliharaan peralatan laboratorium	Dokumen	3	3	3	3	3	3	3	3	12	UPT LABOKATORIUM PENGUNJUAN KONSTRUKSI Kab. Sidoarjo		
					Jumlah dokumen pedoman pengujian konstruktif	Dokumen	7	7	7	7	7	7	7	7	28	UPT LABOKATORIUM PENGUNJUAN KONSTRUKSI Kab. Sidoarjo		
					Jumlah dokumen pengendalian kualitas mutu pengujian	Dokumen	8	8	8	8	8	8	8	8	32	UPT LABOKATORIUM PENGUNJUAN KONSTRUKSI Kab. Sidoarjo		
					Jumlah dokumen hasil analisis mutu pengujian	Dokumen	7	7	7	7	7	7	7	7	28	UPT LABOKATORIUM PENGUNJUAN KONSTRUKSI Kab. Sidoarjo		
					Jumlah dokumen laporan aset keuangan (berdasarkan pengisian waktu UPT) dan biaya (berdasarkan waktu UPT)	Dokumen	3	3	3	3	3	3	3	3	12	UPT LABOKATORIUM PENGUNJUAN KONSTRUKSI Kab. Sidoarjo		
					Jumlah dokumen pelaksanaan jalan dan jembatan UPT Surabaya	Dokumen	6	6	6	6	6	6	6	6	24	UPT PJ SURABAYA Kab. Gresik, Lamongan, Surabaya		
					Panjang rekonstruksi/pelaksanaan jalan UPT Surabaya	km	1.5	0	0.5	0.5	0.5	0.5	0.5	1.5	UPT PJ SURABAYA Kab. Gresik, Lamongan, Surabaya			
					Panjang pembangunan/penggantian jembatan UPT PJ Surabaya	Meter	0	0	0	0	0	0	0	0	UPT PJ SURABAYA Kab. Gresik, Lamongan, Surabaya			
					Panjang pelaksanaan badan jalan dengan beton UPT PJ Surabaya	km	2.5	0	0.5	0.5	0.5	0.5	0.5	1.5	UPT PJ SURABAYA Kab. Gresik, Lamongan, Surabaya			
					Jumlah dokumen tahap program rekonstruksi jalan dan penggantian jembatan UPT PJ Surabaya	Dokumen	2	2	2	2	2	2	2	8	UPT PJ SURABAYA Kab. Gresik, Lamongan, Surabaya			
					Jumlah dokumen tahap program rekonstruksi jalan dan penggantian jembatan UPT PJ Surabaya	Dokumen	2	2	2	2	2	2	2	8	UPT PJ SURABAYA Kab. Gresik, Lamongan, Surabaya			
					Panjang rehabilitasi/pemeliharaan badan jalan UPT PJ Surabaya	km	6.4	5.5	1	1	1	1	1	8.5	UPT PJ SURABAYA Kab. Gresik, Lamongan, Surabaya			

TUJUAN	SARANA	MISI PROGRAM / KEGIATAN / SUB KEGIATAN	RINCIAN SUB KEGIATAN	MISI, VISI, MISAL, KEGIATAN, PROGRAM / KEGIATAN / SUB KEGIATAN	SATUAN	DATA Kuantitatif		2021		2022		2023		2024		KONDISI KAWASAN (DARAH, KAWASAN, JALAN)	LOKASI	
						Column 7	Column 8	Column 9	Column 10	Column 11	Column 12	Column 13	Column 14	Column 15	Column 16			Column 17
1	2	3	4	5	6	7	8	9	10	11	12	13	14	15	16	17	18	
				Panjang pemeliharaan (rd) jalan UPT PJJ Surabaya	km	118,82	118,82	118,82	118,82	118,82	118,82	118,82	118,82	118,82	118,82		UPT PJJ SURABAYA	
				Panjang pemeliharaan jembatan UPT PJJ Surabaya	Meter	15	5	0	0	0	0	0	0	7	7		UPT PJJ SURABAYA	
				Panjang rehabilitasi jembatan UPT PJJ Surabaya	Meter	15	0	5	5	5	5	5	5	5	15	15		UPT PJJ SURABAYA
				Panjang pemeliharaan (rd) jembatan UPT PJJ Surabaya	Meter	761,75	761,75	761,75	761,75	761,75	761,75	761,75	761,75	761,75	761,75	761,75		UPT PJJ SURABAYA
				Jumlah dokumen laporan hasil kegiatan dan kepengawasan UPT PJJ Surabaya	Dokumen	16	16	16	16	16	16	16	16	64	64		UPT PJJ SURABAYA	
				Jumlah dokumen data korosi jalan dan jembatan UPT PJJ Mojokerto	Dokumen	6	6	6	6	6	6	6	6	24	24		UPT PJJ MOJOKERTO	
				Panjang rekonstruksi/pemeliharaan jalan UPT PJJ Mojokerto	km	4,2	0	0,5	0,5	0,5	0,5	0,5	0,5	1,5	1,5		UPT PJJ MOJOKERTO	
				Panjang pembaruan/penggantian jembatan UPT PJJ Mojokerto	Meter	51	0	5	5	5	5	5	5	5	5		UPT PJJ MOJOKERTO	
				Panjang rehabilitasi badan jalan dengan beton UPT Mojokerto	km	4,2	0	0,5	0,5	0,5	0,5	0,5	0,5	1,5	1,5		UPT PJJ MOJOKERTO	
				Jumlah dokumen kajian program rekonstruksi jalan dan penggantian jembatan UPT PJJ Mojokerto	Dokumen	2	2	2	2	2	2	2	2	8	8		UPT PJJ MOJOKERTO	
				Jumlah dokumen kajian program rekonstruksi jalan dan penggantian jembatan UPT PJJ Mojokerto	Dokumen	2	2	2	2	2	2	2	2	8	8		UPT PJJ MOJOKERTO	
				Panjang rehabilitasi/pemeliharaan badan jalan UPT PJJ Mojokerto	km	1	2,5	1	1	1	1	1	1	5,3	5,3		UPT PJJ MOJOKERTO	
				Panjang pemeliharaan (rd) jalan UPT PJJ Mojokerto	km	134,36	134,36	134,36	134,36	134,36	134,36	134,36	134,36	134,36	134,36	134,36		UPT PJJ MOJOKERTO
				Panjang pemeliharaan jembatan UPT PJJ Mojokerto	Meter	21,65	5	0	0	0	0	0	0	7	7		UPT PJJ MOJOKERTO	
				Panjang rehabilitasi jembatan UPT PJJ Mojokerto	Meter	21,65	0	5	5	5	5	5	5	5	15	15		UPT PJJ MOJOKERTO
				Panjang pemeliharaan (rd) jembatan UPT PJJ Mojokerto	Meter	263,2	263,2	263,2	263,2	263,2	263,2	263,2	263,2	263,2	263,2	263,2		UPT PJJ MOJOKERTO
				Jumlah dokumen laporan hasil kegiatan dan kepengawasan UPT PJJ Mojokerto	Dokumen	16	16	16	16	16	16	16	16	64	64		UPT PJJ MOJOKERTO	
				Jumlah dokumen data korosi jalan dan jembatan UPT PJJ Bojonegara	Dokumen	6	6	6	6	6	6	6	6	24	24		UPT PJJ BOJONEGARA	
				Panjang rekonstruksi/pemeliharaan jalan UPT PJJ Bojonegara	km	2	0	0,5	0,5	0,5	0,5	0,5	0,5	1,5	1,5		UPT PJJ BOJONEGARA	

TUJUAN	SARANAN	MISI PROGRAM / PROGRAM / SUB PROGRAM / SUB KEGIATAN	RINCIAN SUB KEGIATAN	MISI DAN TUJUAN KEGIATAN / PROGRAM / SUB PROGRAM / SUB KEGIATAN	SATUAN	DATA KOMPONEN DATA KOMPONEN (KONDISI AWAL / KONDISI AKHIR)		2021		2022		2023		2024		KONDISI KENDARAAN / KENDARAAN (KONDISI AWAL / KONDISI AKHIR)		LOKASI
						Column7	Column8	TARGET	Rp. Luas 65%	TARGET	Rp. Luas 65%	TARGET	Rp. Luas 65%	TARGET	Rp. Luas 65%	Column17	Column18	
1	2	3	4	5	6	7	8	9	10	11	12	13	14	15	16	17	18	19
				Panjang perbaikan/ pemeliharaan jembatan LPT PJ Bojonegoro	Meter	95	0	0	5	0	0	0	0	5	0	0	UPT PJ BOJONEGORO	Kab. Bojonegoro, Kab. Tulungagung, Kab. Tulung
				Panjang perbaikan/ pemeliharaan badan jalan dengan beton LPT PJ Bojonegoro	km	3,3	0	0,5	0,5	0,5	0,5	0,5	0,5	1,5	0,5	0,5	UPT PJ BOJONEGORO	Kab. Bojonegoro, Kab. Tulung
				Jumlah dokumen bahan program pemeliharaan jalan dan jembatan LPT PJ Bojonegoro	Dokumen	2	2	2	2	2	2	2	2	8	2	2	UPT PJ BOJONEGORO	Kab. Bojonegoro, Kab. Tulung
				Jumlah dokumen bahan program pemeliharaan jalan dan jembatan LPT PJ Bojonegoro	Dokumen	2	2	2	2	2	2	2	2	8	2	2	UPT PJ BOJONEGORO	Kab. Bojonegoro, Kab. Tulung
				Panjang perbaikan/ pemeliharaan badan jalan LPT PJ Bojonegoro	km	6,4	0	1	1	1	1	1	1	3	1	1	UPT PJ BOJONEGORO	Kab. Bojonegoro, Kab. Tulung
				Panjang pemeliharaan badan jalan LPT PJ Bojonegoro	km	130,49	130,49	130,49	130,49	130,49	130,49	130,49	130,49	130,49	130,49	130,49	UPT PJ BOJONEGORO	Kab. Bojonegoro, Kab. Tulung
				Panjang perbaikan/ pemeliharaan badan jalan LPT PJ Bojonegoro	Meter	9,7	5	0	0	0	0	0	0	7	0	0	UPT PJ BOJONEGORO	Kab. Bojonegoro, Kab. Tulung
				Panjang rehabilitasi jembatan LPT PJ Bojonegoro	Meter	9,7	0	0	5	5	5	5	5	15	5	5	UPT PJ BOJONEGORO	Kab. Bojonegoro, Kab. Tulung
				Panjang pemeliharaan badan jalan LPT PJ Bojonegoro	Meter	2180,64	2180,64	2180,64	2180,64	2180,64	2180,64	2180,64	2180,64	2180,64	2180,64	2180,64	UPT PJ BOJONEGORO	Kab. Bojonegoro, Kab. Tulung
				Jumlah dokumen laporan aset, keuangan dan perlengkapan LPT PJ Bojonegoro	Dokumen	16	16	16	16	16	16	16	16	64	16	16	UPT PJ BOJONEGORO	Kab. Bojonegoro, Kab. Tulung
				Jumlah dokumen data kondisi jalan dan jembatan LPT PJ Madiun	Dokumen	6	6	6	6	6	6	6	6	24	6	6	UPT PJ MADIUN	Kab. Madiun, Kab. Magelang, Kab. Ponorogo
				Panjang rekonstruksi/ perbaikan jalan LPT PJ Madiun	km	2	0	0,5	0,5	0,5	0,5	0,5	0,5	1,5	0,5	0,5	UPT PJ MADIUN	Kab. Madiun, Kab. Magelang, Kab. Ponorogo
				Panjang perbaikan/ pemeliharaan jembatan LPT PJ Madiun	Meter	0	0	0	5	5	5	5	5	0	0	0	UPT PJ MADIUN	Kab. Madiun, Kab. Magelang, Kab. Ponorogo
				Panjang perbaikan badan jalan dengan beton LPT PJ Madiun	km	3,8	0	0,5	0,5	0,5	0,5	0,5	0,5	1,5	0,5	0,5	UPT PJ MADIUN	Kab. Madiun, Kab. Magelang, Kab. Ponorogo
				Jumlah dokumen bahan program pemeliharaan jalan dan jembatan LPT PJ Madiun	Dokumen	2	2	2	2	2	2	2	2	8	2	2	UPT PJ MADIUN	Kab. Madiun, Kab. Magelang, Kab. Ponorogo
				Jumlah dokumen bahan program pemeliharaan jalan dan jembatan LPT PJ Madiun	Dokumen	2	2	2	2	2	2	2	2	8	2	2	UPT PJ MADIUN	Kab. Madiun, Kab. Magelang, Kab. Ponorogo
				Panjang perbaikan/ pemeliharaan badan jalan LPT PJ Madiun	km	1	0	1	1	1	1	1	1	3	1	1	UPT PJ MADIUN	Kab. Madiun, Kab. Magelang, Kab. Ponorogo
				Panjang pemeliharaan badan jalan LPT PJ Madiun	km	BL41	BL41	BL41	BL41	BL41	BL41	BL41	BL41	BL41	BL41	BL41	UPT PJ MADIUN	Kab. Madiun, Kab. Magelang, Kab. Ponorogo
				Panjang perbaikan/ pemeliharaan badan jalan LPT PJ Madiun	Meter	20	0	0	5	5	5	5	5	5	5	5	UPT PJ MADIUN	Kab. Madiun, Kab. Magelang, Kab. Ponorogo

TUJUAN	SASARAN	MUDA PROGRAM / KEGIATAN / SUB KEGIATAN	PROGRAM / KEGIATAN / SUB KEGIATAN	RINCIAN SUB KEGIATAN	INDIKATOR KINERJA / HASIL YANG DIKENDALIKAN / PROGRAM / KEGIATAN / SUB KEGIATAN	SATUAN	DAFTAR KONDISI AWAL (KONDISI AWAL)	2021		2022		2023		2024		TAMBAH DANA (Rp. Baru)	KONDISI AWAL (KONDISI AWAL)	KONDISI AWAL (KONDISI AWAL)	LOKASI
								TARGET	Rp. Kurang 65%	TARGET	Rp. Kurang 65%	TARGET	Rp. Kurang 65%	TARGET	Rp. Kurang 65%				
Column1	Column2	Column3	Column4	Column5	Column6	Column7	Column8	Column9	Column10	Column11	Column12	Column13	Column14	Column15	Column16	Column17	Column18	Column19	Column20
					Panjang rehabilitasi jembatan UPT PJJ Madian	Meter	20	0	5	5	5	5	5	5	15	17		UPT PJJ MADIAN	Kab. Madiun, Kab. Nganjum, Kab. Ponorogo
					Panjang pemeliharaan/radib jembatan UPT PJJ Madian	Meter	694,1	694,1	694,1	694,1	694,1	694,1	694,1	694,1	694,1			UPT PJJ MADIAN	Kab. Madiun, Kab. Nganjum, Kab. Ponorogo
					Jumlah dokumen laporan aset, keuangan dan kepegawaian UPT PJJ Pasiran	Dokumen	16	16	16	16	16	16	16	16	64			UPT PJJ MADIAN	Kab. Madiun, Kab. Nganjum, Kab. Ponorogo
					Jumlah dokumen data kondisi jalan dan jembatan UPT PJJ Pacitan	Dokumen	6	6	6	6	6	6	6	6	24			UPT PJJ PACITAN	Kab. Pacitan
					Panjang rehabilitasi/pemeliharaan jalan UPT PJJ Pacitan	km	3,2	0	0,5	0,5	0,5	0,5	0,5	0,5	1,5			UPT PJJ PACITAN	Kab. Pacitan
					Panjang pemeliharaan/penggantian jembatan UPT PJJ Pacitan	Meter	10	0	0	0	0	0	0	0	5			UPT PJJ PACITAN	Kab. Pacitan
					Panjang perbaikan badan jalan dengan beton UPT PJJ Pacitan	km	3	0	0,5	0,5	0,5	0,5	0,5	0,5	1,5			UPT PJJ PACITAN	Kab. Pacitan
					Jumlah dokumen bahan program pemeliharaan/penggantian jembatan UPT PJJ Pacitan	Dokumen	2	2	2	2	2	2	2	2	8			UPT PJJ PACITAN	Kab. Pacitan
					Jumlah dokumen bahan program pemeliharaan jalan dan jembatan UPT PJJ Pacitan	Dokumen	2	2	2	2	2	2	2	2	8			UPT PJJ PACITAN	Kab. Pacitan
					Panjang rehabilitasi/pemeliharaan badan jalan UPT PJJ Pacitan	km	1	2,7	1	1	1	1	1	1	5,7			UPT PJJ PACITAN	Kab. Pacitan
					Panjang pemeliharaan/radib jalan UPT PJJ Pacitan	km	102,29	102,29	102,29	102,29	102,29	102,29	102,29	102,29	102,29			UPT PJJ PACITAN	Kab. Pacitan
					Panjang perbaikan jembatan UPT PJJ Pacitan	Meter	16,5	0	5	5	5	5	5	5	5			UPT PJJ PACITAN	Kab. Pacitan
					Panjang rehabilitasi jembatan UPT PJJ Pacitan	Meter	16,5	0	5	5	5	5	5	5	5			UPT PJJ PACITAN	Kab. Pacitan
					Panjang pemeliharaan/radib jembatan UPT PJJ Pacitan	Meter	914,8	914,8	914,8	914,8	914,8	914,8	914,8	914,8	914,8			UPT PJJ PACITAN	Kab. Pacitan
					Jumlah dokumen laporan aset, keuangan dan kepegawaian UPT PJJ Pacitan	Dokumen	16	16	16	16	16	16	16	16	64			UPT PJJ PACITAN	Kab. Pacitan
					Jumlah dokumen data kondisi jalan dan jembatan UPT PJJ Kediri	Dokumen	6	6	6	6	6	6	6	6	24			UPT PJJ KEDIRI	Kab. Kediri, Kab. Nganjum, Kab. Tulungagung
					Panjang rehabilitasi/pemeliharaan jalan UPT PJJ Kediri	km	2	0	0,5	0,5	0,5	0,5	0,5	0,5	1,5			UPT PJJ KEDIRI	Kab. Kediri, Kab. Nganjum, Kab. Tulungagung
					Panjang pemeliharaan/penggantian jembatan UPT PJJ Kediri	Meter	0	0	0	0	0	0	0	0	5			UPT PJJ KEDIRI	Kab. Kediri, Kab. Nganjum, Kab. Tulungagung
					Panjang perbaikan badan jalan dengan beton UPT PJJ Kediri	km	4	0	0,5	0,5	0,5	0,5	0,5	0,5	1,5			UPT PJJ KEDIRI	Kab. Kediri, Kab. Nganjum, Kab. Tulungagung

TUJUAN	SASARAN	MISI/PROGRAM/KEGIATAN/SUB-KEGIATAN	RINCIAN SUB-KEGIATAN	INDIKATOR KINERJA (KONDISI AWAL, KINERJA YANG DIHARAPKAN, KINERJA AKHIR)	2021		2022		2023		2024		KONDISI AWAL (KINERJA AWAL)	KONDISI AKHIR (KINERJA AKHIR)	LOKASI
					TARGET	Rp. miliar/65%	TARGET	Rp. miliar/65%	TARGET	Rp. miliar/65%	TARGET	Rp. miliar/65%			
Column1	Column2	Column3	Column4	Column5	Column6	Column7	Column8	Column9	Column10	Column11	Column12	Column13	Column14	Column15	Column16
					6	7	8	10	12	14	16	17	18		
				Jumlah dokumen bahan program pemeliharaan jalan dan jembatan LPT Pj Kediri	Dokumen	2	2	2	2	2	2	2	8		Kota Kediri, Kab. Nganjuk, Kab. Tulungagung
				Jumlah dokumen bahan program pemeliharaan jalan dan jembatan UPT Pj Kediri	Dokumen	2	2	2	2	2	2	2	8		Kota Kediri, Kab. Nganjuk, Kab. Tulungagung
				Penjangkauan rehabilitasi/pemeliharaan berkala jalan UPT Pj Kediri	km	2	2,2	1	1	1	1	1	5,2		Kota Kediri, Kab. Nganjuk, Kab. Tulungagung
				Penjangkauan pemeliharaan (rd) jalan UPT Pj Kediri	km	167,77	167,77	167,77	167,77	167,77	167,77	167,77	167,77		Kota Kediri, Kab. Nganjuk, Kab. Tulungagung
				Penjangkauan pemeliharaan jembatan UPT Pj Kediri	Meter	46	0	5	0	0	0	5	5		Kota Kediri, Kab. Nganjuk, Kab. Tulungagung
				Penjangkauan rehabilitasi jembatan UPT Pj Kediri	Meter	46	0	5	5	5	5	5	15		Kota Kediri, Kab. Nganjuk, Kab. Tulungagung
				Penjangkauan pemeliharaan (rd) jembatan UPT Pj Kediri	Meter	1395	1395	1395	1395	1395	1395	1395	1395		Kota Kediri, Kab. Nganjuk, Kab. Tulungagung
				Jumlah dokumen laporan aset, keuangan dan kepegawaian UPT Pj Kediri	Dokumen	16	16	16	16	16	16	16	64		Kota Kediri, Kab. Nganjuk, Kab. Tulungagung
				Jumlah dokumen, foto, hasil jalan dan jembatan UPT Pj Malang	Dokumen	6	6	6	6	6	6	6	24		Kota Malang, Kota Batu
				Penjangkauan rehabilitasi/pemeliharaan jalan UPT Pj Malang	km	1,5	0	0,5	0,5	0,5	0,5	0,5	1,5		Kota Malang, Kota Batu
				Penjangkauan rehabilitasi/pemeliharaan jembatan UPT Pj Malang	Meter	30	0	0	0	0	0	0	5		Kota Malang, Kota Batu
				Penjangkauan badan jalan dengan lebar UPT Pj Malang	km	3,2	0	0,5	0,5	0,5	0,5	0,5	1,5		Kota Malang, Kota Batu
				Jumlah dokumen bahan program rehabilitasi jalan dan penggantian jembatan UPT Pj Malang	Dokumen	2	2	2	2	2	2	2	8		Kota Malang, Kota Batu
				Jumlah dokumen bahan program pemeliharaan jalan dan jembatan UPT Pj Malang	Dokumen	2	2	2	2	2	2	2	8		Kota Malang, Kota Batu
				Penjangkauan rehabilitasi/pemeliharaan berkala jalan UPT Pj Malang	km	1,2	1,7	1	1	1	1	1	20		Kota Malang, Kota Batu
				Penjangkauan pemeliharaan (rd) jalan UPT Pj Malang	km	116,41	116,41	116,41	116,41	116,41	116,41	116,41	116,41		Kota Malang, Kota Batu
				Penjangkauan rehabilitasi/pemeliharaan UPT Pj Malang	Meter	21	0	0	0	0	0	0	3		Kota Malang, Kota Batu
				Penjangkauan rehabilitasi/pemeliharaan UPT Pj Malang	Meter	21	0	5	5	5	5	5	15		Kota Malang, Kota Batu
				Penjangkauan pemeliharaan (rd) jembatan UPT Pj Malang	Meter	923,35	923,35	923,35	923,35	923,35	923,35	923,35	923,35		Kota Malang, Kota Batu

TUJUAN	SASARAN	KODE PROGRAM / KEGIATAN / SUB KEGIATAN	RINCIAN SUB KEGIATAN	INDIKATOR KEMERIAH TUJUAN, SASARAN, PROGRAM / KEGIATAN / SUB KEGIATAN	SATUAN	2021		2022		2023		2024		LOKASI
						TARGET	Capaian	TARGET	Capaian	TARGET	Capaian	TARGET	Capaian	
1	2	3	4.1	5	6	7	8	9	10	11	12	13	14	15
				Jumlah dokumen bahan aset, keuangan dan kewilayahan UPT PJ Maching	Dokumen	16	16	16	16	16	16	16	16	Web, Modul, Koda, Arah, Koda, Arah, Koda, Arah
				Jumlah dokumen bahan program rekonstruksi jalan dan penggantian jembatan UPT PJ Probolinggo	Dokumen	6	6	6	6	6	6	6	6	Peasuram, Koda, Arah, Koda, Arah, Koda, Arah, Koda, Arah
				Panjang rekonstruksi/pelaksanaan jalan UPT PJ Probolinggo	km	0	0	0,5	0,5	0,5	0,5	0,5	0,5	Peasuram, Koda, Arah, Koda, Arah, Koda, Arah, Koda, Arah
				Panjang pembaruan/penggantian jembatan UPT PJ Probolinggo	Meter	0	0	0	0	0	0	0	0	Peasuram, Koda, Arah, Koda, Arah, Koda, Arah, Koda, Arah
				Panjang rehabilitasi badan jalan dengan beton UPT PJ Probolinggo	km	0	0	0,5	0,5	0,5	0,5	0,5	0,5	Peasuram, Koda, Arah, Koda, Arah, Koda, Arah, Koda, Arah
				Jumlah dokumen bahan program rekonstruksi jalan dan penggantian jembatan UPT PJ Probolinggo	Dokumen	2	2	2	2	2	2	2	2	Peasuram, Koda, Arah, Koda, Arah, Koda, Arah, Koda, Arah
				Jumlah dokumen bahan program pembaruan/penggantian jembatan UPT PJ Probolinggo	Dokumen	2	2	2	2	2	2	2	2	Peasuram, Koda, Arah, Koda, Arah, Koda, Arah, Koda, Arah
				Panjang rehabilitasi/pemeliharaan badan jalan UPT PJ Probolinggo	km	2	0	1	1	1	1	1	1	Peasuram, Koda, Arah, Koda, Arah, Koda, Arah, Koda, Arah
				Panjang pembaruan badan jalan UPT PJ Probolinggo	km	123,93	123,93	123,93	123,93	123,93	123,93	123,93	123,93	Peasuram, Koda, Arah, Koda, Arah, Koda, Arah, Koda, Arah
				Panjang pembaruan jembatan UPT PJ Probolinggo	Meter	20	0	0	0	0	0	0	0	Peasuram, Koda, Arah, Koda, Arah, Koda, Arah, Koda, Arah
				Panjang rehabilitasi jembatan UPT PJ Probolinggo	Meter	20	0	0	0	0	0	0	0	Peasuram, Koda, Arah, Koda, Arah, Koda, Arah, Koda, Arah
				Panjang pemeliharaan/dib. jembatan UPT PJ Probolinggo	Meter	749,21	749,21	749,21	749,21	749,21	749,21	749,21	749,21	Peasuram, Koda, Arah, Koda, Arah, Koda, Arah, Koda, Arah
				Jumlah dokumen bahan aset, keuangan dan kewilayahan UPT PJ Probolinggo	Dokumen	16	16	16	16	16	16	16	16	Peasuram, Koda, Arah, Koda, Arah, Koda, Arah, Koda, Arah
				Jumlah dokumen data kondisi jalan dan jembatan UPT PJ Jember	Dokumen	6	6	6	6	6	6	6	6	Peasuram, Koda, Arah, Koda, Arah, Koda, Arah, Koda, Arah
				Panjang rekonstruksi/pelaksanaan jalan UPT PJ Jember	km	2,5	0	0,5	0,5	0,5	0,5	0,5	0,5	Peasuram, Koda, Arah, Koda, Arah, Koda, Arah, Koda, Arah
				Panjang pembaruan/penggantian jembatan UPT PJ Jember	Meter	55	0	0	0	0	0	0	0	Peasuram, Koda, Arah, Koda, Arah, Koda, Arah, Koda, Arah
				Panjang pembaruan badan jalan dengan beton UPT PJ Jember	km	4,6	1	0,5	0,5	0,5	0,5	0,5	0,5	Peasuram, Koda, Arah, Koda, Arah, Koda, Arah, Koda, Arah
				Jumlah dokumen bahan program rekonstruksi jalan dan penggantian jembatan UPT PJ Jember	Dokumen	2	2	2	2	2	2	2	2	Peasuram, Koda, Arah, Koda, Arah, Koda, Arah, Koda, Arah
				Jumlah dokumen bahan program pembaruan/penggantian jembatan UPT PJ Jember	Dokumen	2	2	2	2	2	2	2	2	Peasuram, Koda, Arah, Koda, Arah, Koda, Arah, Koda, Arah

TUJUAN	SARANAN	MISI PROGRAM / KEGIATAN / SUB KEGIATAN	RINCIAN SUB KEGIATAN	INDIKATOR HASIL / KUALITAS / Kuantitatif / Kualitatif	SATUAN	DAFTAR KOMPONEN (KONDISI AWAL, KONDISI AKHIR)	2021		2022		2023		2024		KONDISI KENDARAAN / KAWALAN / DOKUMEN / KAWALAN	LOKASI	
							TARGET	Rp. triliun 65%	TARGET	Rp. triliun 65%	TARGET	Rp. triliun 65%	TARGET	Rp. triliun 62%			
Column1	Column2	Column3	Column4	Column5	Column6	Column7	Column8	Column9	Column10	Column11	Column12	Column13	Column14	Column15	Column16	Column17	
					6	7	8	10	10	12	12	14	14	16	17	18	19
				5	km	1,5	0,5	1	1	1	1	1	1	3,5		Kab. Jember, Kab. Bantorejo	
				196,46	km	196,46	196,46	196,46	196,46	196,46	196,46	196,46	196,46	196,46		Kab. Jember, Kab. Bantorejo	
				24,68	Meter	24,68	0	0	0	3	3	0	0	3		Kab. Jember, Kab. Bantorejo	
				24,68	Meter	24,68	0	5	5	5	5	5	5	15		Kab. Jember, Kab. Bantorejo	
				119	Meter	119	119	119	119	119	119	119	119	119		Kab. Jember, Kab. Bantorejo	
				16	Dokumen	16	16	16	16	16	16	16	16	64		Kab. Jember, Kab. Bantorejo	
				6	Dokumen	6	6	6	6	6	6	6	6	24		Kab. Banyuwangi, Kab. Situbondo	
				2,5	km	2,5	0	0,5	0,5	0,5	0,5	0,5	0,5	1,5		Kab. Banyuwangi, Kab. Situbondo	
				0	Meter	0	17	0	0	0	0	0	0	17		Kab. Banyuwangi, Kab. Situbondo	
				4,5	km	4,5	0	0,5	0,5	0,5	0,5	0,5	0,5	1,5		Kab. Banyuwangi, Kab. Situbondo	
				2	Dokumen	2	2	2	2	2	2	2	2	8		Kab. Banyuwangi, Kab. Situbondo	
				2	Dokumen	2	2	2	2	2	2	2	2	8		Kab. Banyuwangi, Kab. Situbondo	
				2,1	km	2,1	0	1	1	1	1	1	1	3		Kab. Banyuwangi, Kab. Situbondo	
				108,16	km	108,16	108,16	108,16	108,16	108,16	108,16	108,16	108,16	108,16		Kab. Banyuwangi, Kab. Situbondo	
				5,8	Meter	5,8	0	0	0	0	0	5	5	5		Kab. Banyuwangi, Kab. Situbondo	
				5,8	Meter	5,8	0	5	5	5	5	5	5	15		Kab. Banyuwangi, Kab. Situbondo	
				1248,71	Meter	1248,71	1248,71	1248,71	1248,71	1248,71	1248,71	1248,71	1248,71	1248,71		Kab. Banyuwangi, Kab. Situbondo	
				16	Dokumen	16	16	16	16	16	16	16	16	64		Kab. Banyuwangi, Kab. Situbondo	
				6	Dokumen	6	6	6	6	6	6	6	6	24		Kab. Jember, Kab. Bantorejo, Kab. Situbondo	

TUJUAN	SASARAN	MISI/REGISTRASI/REGIATY/SUB REGISTRASI	PROGRAM/REGIATY/SUB REGISTRASI	RINCIAN SUB REGISTRASI	INDIKATOR KEMUDA TUJUAN, SASARAN, REGISTRASI/REGIATY/SUB REGISTRASI	SATUAN	DAFTAR COOKUP/DAFTAR PERENCANAAN		2021		2022		2023		2024		KONDISI BINA MARGA/DAFTAR PERENCANAAN		LOKASI
							Column 7	Column 8	Column 10	Column 11	Column 12	Column 13	Column 14	Column 15	Column 16	Column 17	Column 18		
1	2	3	4	4.1	5	6	7	8	9	10	11	12	13	14	15	16	17	18	19
					Penyakit dan teknologi perbaikan jalan UPT PJJ Perbaikan	km	4,5	0	0,5	0,5	0,5	0,5	0,5	0,5	0,5	1,5	1,5	Perkesh, Sampang, Kebb.	
					Peningkatan/pengembangan jembatan UPT PJJ Perbaikan	Meter	6,7	0	0	0	0	0	0	0	0	5	5	Perkesh, Sampang, Kebb.	
					Peningkatan badan jalan dengan beton UPT PJJ Perbaikan	km	2,5	0	0	0	0	0	0	0	0	5	5	Perkesh, Sampang, Kebb.	
					Jumlah dokumen bahan program rekayasa jalan dan pengendalian jembatan UPT PJJ Perbaikan	Dokumen	2	2	2	2	2	2	2	2	8	8	Perkesh, Sampang, Kebb.		
					Jumlah dokumen teknis pengendalian jembatan jalan dan jembatan UPT PJJ Perbaikan	Dokumen	2	2	2	2	2	2	2	2	8	8	Perkesh, Sampang, Kebb.		
					Penyakit rehabilitasi/perbaikan berkala jalan UPT PJJ Perbaikan	km	1	0	1	1	1	1	1	1	3	3	Perkesh, Sampang, Kebb.		
					Penyakit pemeliharaan jalan UPT PJJ Perbaikan	km	138,90	138,90	138,90	138,90	138,90	138,90	138,90	138,90	138,90	138,90	138,90	Perkesh, Sampang, Kebb.	
					Penyakit pemeliharaan jembatan UPT PJJ Perbaikan	Meter	25,9	0	0	0	0	0	0	0	5	5	Perkesh, Sampang, Kebb.		
					Penyakit rehabilitasi jembatan UPT PJJ Perbaikan	Meter	25,9	0	5	5	5	5	5	5	15	15	Perkesh, Sampang, Kebb.		
					Penyakit pemeliharaan jalan UPT PJJ Perbaikan	Meter	835,9	835,9	835,9	835,9	835,9	835,9	835,9	835,9	835,9	835,9	835,9	Perkesh, Sampang, Kebb.	
					Jumlah dokumen laporan UPT, kegiatan dan kepegawaian UPT PJJ Perbaikan	Dokumen	16	16	16	16	16	16	16	16	64	64	Perkesh, Sampang, Kebb.		
					Jumlah dokumen perencanaan, Monitoring, Strategi dan Taktik Pengembangan Jalan dan Jembatan	Dokumen	54	54	0	0	0	0	0	0	54	54	Perkesh, Sampang, Kebb.		
					Jumlah dokumen teknis dan dokumen pengendalian jembatan	Dokumen	2	0	2.350.000.000,00	2	1.527.000.000,00	2	1.608.875.000,00	2	1.608.875.000,00	6	6	Perkesh, Sampang, Kebb.	
					Jumlah dokumen tidak laporan mayarakat	Dokumen	1	0	0	1	1	1	1	1	3	3	Perkesh, Sampang, Kebb.		
					Jumlah dokumen perjanjian jalan dan takl fungsional	Dokumen	2	0	0	2	2	2	2	2	6	6	Perkesh, Sampang, Kebb.		
					Jumlah dokumen hasil perencanaan jembatan	Dokumen	30	0	1.550.000.000,00	30	895.000.000,00	30	887.250.000,00	30	888.615.000,00	90	90	Perkesh, Sampang, Kebb.	
					Jumlah dokumen harga satuan dasar dan harga satuan pekerjaan	Dokumen	1	0	3.064.187.800,00	1	2.554.222.070,00	1	2.260.933.173,00	1	2.265.413.070,00	3	3	Perkesh, Sampang, Kebb.	
					Jumlah dokumen pengembangan teknologi jalan dan jembatan	Dokumen	6	0	0	6	6	6	6	6	18	18	Perkesh, Sampang, Kebb.		
					Jumlah dokumen kajian teknik jalan dan jembatan	Dokumen	1	0	0	1	1	1	1	1	3	3	Perkesh, Sampang, Kebb.		
					Jumlah laporan Monitoring dan Evaluasi dan laporan pengurusan teknis jalan dan jembatan	Laporan	1	0	0	1	1	1	1	1	3	3	Perkesh, Sampang, Kebb.		
					Jumlah hasil laporan pelaksanaan/ pelaksanaan pemeliharaan teknis	Laporan	2	0	4.204.814.240,00	2	3.056.194.263,00	2	3.211.103.976,00	2	3.216.044.136,00	6	6	Perkesh, Sampang, Kebb.	
					Jumlah dokumen perencanaan umum jalan dan jembatan	Dokumen	2	0	2.798.382.000,00	2	1.818.528.800,00	2	1.909.875.240,00	2	1.912.413.100,00	6	6	Perkesh, Sampang, Kebb.	
					Jumlah dokumen ruman kebijakan pengembangan jalan dan jembatan	Dokumen	2	0	0	2	2	2	2	2	6	6	Perkesh, Sampang, Kebb.		

TUJUAN	SASARAN	KODE PROGRAM / KEGIATAN / SUB KEGIATAN	PROGRAM / KEGIATAN / SUB KEGIATAN	RINCIAN SUB KEGIATAN	INDIKATOR KINERJA TUJUAN, SASARAN, PROGRAM / KEGIATAN / SUB KEGIATAN	SATUAN	TAKSI COORDINAT PADA PERENCANAAN (KONDISI AWAL TAHUN)		2021		2022		2023		2024		KONDISI KINERJA TAHUNAN (KONDISI AWAL TAHUN)			LOKASI		
							TARGET	Column1	TARGET	Column1	TARGET	Column1	TARGET	Column1	TARGET	Column1	TARGET	Column1	TARGET		Column1	TARGET
				4.1	Jumlah laporan kinerja penyelenggaraan jalan	Laporan	2	0	2	2	2	2	2	2	2	2	16	6	18	19		
					Jumlah hasil laporan penilaian / pelaksanaan pemeliharaan (teknis) Direktorat Pogram Hishah Jalan Daerah (PHSD)	Laporan	2	0	2	2	2	2	2	2	2	2	6	6	6	6	Kota Surabaya	
		103.10.1.01.02	Pembinaan Lintas/Tanah untuk Penyelenggaraan Jalan		Jumlah lunas pengadaan bahan	m ²	177,27	276,43	203,15	3.250.000.000,00	205,77	3.250.000.000,00	205,77	3.250.000.000,00	205,77	9.300.000.000,00	911	47.423.000.000,00	47.423.000.000,00	47.423.000.000,00	BIDANG PENGANTARAN DAN PENGELOMPOKAN	
		103.10.1.01.03	Pengelolaan Leger Jalan		Jumlah dokumen leger jalan	Dokumen	2	2	2	682.500.000,00	2	682.500.000,00	2	702.000.000,00	2	746.6317.104,00	8	4.030.517.104,00	4.030.517.104,00	4.030.517.104,00	BIDANG PENGANTARAN DAN PENGELOMPOKAN	
		103.10.1.01.04	Survei Kondisi Jalan/Jembatan		Jumlah dokumen kondisi jalan dan jembatan	Dokumen	2	2	2	604.000.000,00	2	604.000.000,00	2	586.000.000,00	2	558.000.000,00	8	3.697.000.000,00	3.697.000.000,00	3.697.000.000,00	BIDANG PENGANTARAN DAN PENGELOMPOKAN	
		103.10.1.01.06	Pembinaan Jalan Menuju Standar						42.592.808.000,00	3.275.000.000,00		4.774.000.000,00		54.693.058.000,00							BIDANG PENGANTARAN DAN PENGELOMPOKAN	
					Panjang pebban jalan Menyo Standar	km	35,6	10,9	0	0	0	0	0	0	0	0	10,9				Jawa Timur	
					Panjang pebban jalan UPT PJI Surabaya	km	2,5	0	0,5	35.000.000,00	0,5	341.250.000,00	0,5	341.250.000,00	0,5	434.000.000,00	1,5	1.100.250.000,00	1.100.250.000,00	1.100.250.000,00	1.100.250.000,00	Kota Kediri, Kota Madiun, Kabupaten Malang, Kabupaten Lamongan, Kabupaten Mojokerto, Kabupaten Probolinggo
					Panjang pebban jalan UPT PJI Mojokerto	km	4,2	0	0,5	35.000.000,00	0,5	341.250.000,00	0,5	341.250.000,00	0,5	434.000.000,00	1,5	1.100.250.000,00	1.100.250.000,00	1.100.250.000,00	1.100.250.000,00	Kota Blitaran
					Panjang pebban jalan UPT PJI Bojonegara	km	3,5	0	0,5	35.000.000,00	0,5	341.250.000,00	0,5	341.250.000,00	0,5	434.000.000,00	1,5	1.100.250.000,00	1.100.250.000,00	1.100.250.000,00	1.100.250.000,00	Kota Kediri, Kota Madiun, Kabupaten Malang, Kabupaten Lamongan, Kabupaten Mojokerto, Kabupaten Probolinggo
					Panjang pebban jalan UPT PJI Madiun	km	3,8	0	0,5	35.000.000,00	0,5	341.250.000,00	0,5	341.250.000,00	0,5	434.000.000,00	1,5	1.100.250.000,00	1.100.250.000,00	1.100.250.000,00	1.100.250.000,00	Kota Blitaran
					Panjang pebban jalan UPT PJI Pacitan	km	3	0	0,5	35.000.000,00	0,5	341.250.000,00	0,5	341.250.000,00	0,5	434.000.000,00	1,5	1.100.250.000,00	1.100.250.000,00	1.100.250.000,00	1.100.250.000,00	Kota Kediri, Kota Madiun, Kabupaten Malang, Kabupaten Lamongan, Kabupaten Mojokerto, Kabupaten Probolinggo
					Panjang pebban jalan UPT PJI Kediri	km	4	0	0,5	35.000.000,00	0,5	341.250.000,00	0,5	341.250.000,00	0,5	434.000.000,00	1,5	1.100.250.000,00	1.100.250.000,00	1.100.250.000,00	1.100.250.000,00	Kota Kediri, Kota Madiun, Kabupaten Malang, Kabupaten Lamongan, Kabupaten Mojokerto, Kabupaten Probolinggo
					Panjang pebban jalan UPT PJI Malang	km	3,2	0	0,5	35.000.000,00	0,5	341.250.000,00	0,5	341.250.000,00	0,5	434.000.000,00	1,5	1.100.250.000,00	1.100.250.000,00	1.100.250.000,00	1.100.250.000,00	Kota Kediri, Kota Madiun, Kabupaten Malang, Kabupaten Lamongan, Kabupaten Mojokerto, Kabupaten Probolinggo
					Panjang pebban jalan UPT PJI Probolinggo	km	0	0	0,5	35.000.000,00	0,5	341.250.000,00	0,5	341.250.000,00	0,5	434.000.000,00	1,5	1.100.250.000,00	1.100.250.000,00	1.100.250.000,00	1.100.250.000,00	Kota Kediri, Kota Madiun, Kabupaten Malang, Kabupaten Lamongan, Kabupaten Mojokerto, Kabupaten Probolinggo
					Panjang pebban jalan UPT PJI Jember	km	4,6	1	0,5	4.292.267.775,00	0,5	341.250.000,00	0,5	341.250.000,00	0,5	434.000.000,00	2,5	5.192.517.975,00	5.192.517.975,00	5.192.517.975,00	5.192.517.975,00	Kota Kediri, Kota Madiun, Kabupaten Malang, Kabupaten Lamongan, Kabupaten Mojokerto, Kabupaten Probolinggo
					Panjang pebban jalan UPT PJI Banyuwangi	km	4,5	0	0,5	35.000.000,00	0,5	341.250.000,00	0,5	341.250.000,00	0,5	434.000.000,00	1,5	1.100.250.000,00	1.100.250.000,00	1.100.250.000,00	1.100.250.000,00	Kota Kediri, Kota Madiun, Kabupaten Malang, Kabupaten Lamongan, Kabupaten Mojokerto, Kabupaten Probolinggo
					Panjang pebban jalan UPT PJI Pamekasan	km	2,5	9,9	0,5	38.500.000.025,00	0,5	341.250.000,00	0,5	341.250.000,00	0,5	434.000.000,00	11,4	39.650.250.025,00	39.650.250.025,00	39.650.250.025,00	39.650.250.025,00	Kota Kediri, Kota Madiun, Kabupaten Malang, Kabupaten Lamongan, Kabupaten Mojokerto, Kabupaten Probolinggo
		103.10.1.01.08	Rekonstruksi Jalan					0,00	3.289.000.000,00	0,00	3.289.000.000,00	0,00	3.289.000.000,00	0,00	3.289.000.000,00	0,00	3.289.000.000,00	3.289.000.000,00	3.289.000.000,00	3.289.000.000,00	Kota Kediri, Kota Madiun, Kabupaten Malang, Kabupaten Lamongan, Kabupaten Mojokerto, Kabupaten Probolinggo	

TUJUAN	SASARAN	KODE PROGRAM / KEGIATAN / SUB KEGIATAN	PROGRAM / KEGIATAN / SUB KEGIATAN	RINCIAN SUB KEGIATAN	LOKASI / WILAYAH / SUB WILAYAH	SATUAN	DATA CUARAN PADA PERENCANAAN		2021		2022		2023		2024		KONDISI BENDAHARA DAN DATA PANGUNGLOK		LOKASI
							Column 7	Column 8	Column 9	Column 10	Column 11	Column 12	Column 13	Column 14	Column 15	Column 16	Column 17	Column 18	
1	2	3	4	4.1	5	6	7	8	9	10	11	12	13	14	15	16	17	18	19
					Panjang rekonstruksi jalan	km	25,9	5,3	0	0	0	0	0	0	0	5,3		Jawa Timur	
					Panjang rekonstruksi jalan UPT PJI Surabaya	km	1,5	0	0,00	0,5	299.000.000,00	305.500.000,00	305.500.000,00	305.500.000,00	0,5	294.500.000,00	2	899.000.000	UPT PJI Surabaya, Kab. Gresik, Kab. Lamongan, Kab. Mojokerto, Kab. Ngawi
					Panjang rekonstruksi jalan UPT PJI Mojokerto	km	4,2	0	0,00	0,5	299.000.000,00	305.500.000,00	305.500.000,00	305.500.000,00	0,5	294.500.000,00	2	899.000.000	UPT PJI Mojokerto
					Panjang rekonstruksi jalan UPT PJI Bojonegoro	km	2	0	0,00	0,5	299.000.000,00	305.500.000,00	305.500.000,00	305.500.000,00	0,5	294.500.000,00	2	899.000.000	UPT PJI Bojonegoro
					Panjang rekonstruksi jalan UPT PJI Madiun	km	2	0	0,00	0,5	299.000.000,00	305.500.000,00	305.500.000,00	305.500.000,00	0,5	294.500.000,00	2	899.000.000	Kab. Madiun, Kab. Ponorogo
					Panjang rekonstruksi jalan UPT PJI Pacitan	km	3,2	0	0,00	0,5	299.000.000,00	305.500.000,00	305.500.000,00	305.500.000,00	0,5	294.500.000,00	2	899.000.000	Kab. Pacitan
					Panjang rekonstruksi jalan UPT PJI Kediri	km	2	0	0,00	0,5	299.000.000,00	305.500.000,00	305.500.000,00	305.500.000,00	0,5	294.500.000,00	2	899.000.000	Kab. Kediri
					Panjang rekonstruksi jalan UPT PJI Malang	km	1,5	0	0,00	0,5	299.000.000,00	305.500.000,00	305.500.000,00	305.500.000,00	0,5	294.500.000,00	2	899.000.000	Kab. Malang, Kab. Blitar, Kab. Kediri
					Panjang rekonstruksi jalan UPT PJI Ponorogo	km	0	0	0,00	0,5	299.000.000,00	305.500.000,00	305.500.000,00	305.500.000,00	0,5	294.500.000,00	2	899.000.000	Kab. Ponorogo
					Panjang rekonstruksi jalan UPT PJI Jember	km	2,5	0	0,00	0,5	299.000.000,00	305.500.000,00	305.500.000,00	305.500.000,00	0,5	294.500.000,00	2	899.000.000	Kab. Jember, Kab. Blitar, Kab. Bojonegoro
					Panjang rekonstruksi jalan UPT PJI Banyuwangi	km	2,5	0	0,00	0,5	299.000.000,00	305.500.000,00	305.500.000,00	305.500.000,00	0,5	294.500.000,00	2	899.000.000	Kab. Banyuwangi, Kab. Bojonegoro
					Panjang rekonstruksi jalan UPT PJI Pamekasan	km	4,5	0	0,00	0,5	299.000.000,00	305.500.000,00	305.500.000,00	305.500.000,00	0,5	294.500.000,00	2	899.000.000	Kab. Pamekasan, Kab. Sampang, Kab. Madura
					Pemeliharaan betonala jalan				61.625.460.026,00		2.345.000.000,00	2.333.750.000,00				2.387.000.000,00	66.481.210.026		
					Panjang pemeliharaan betonala jalan	km	25,6	3,3	0	0	0	0	0	0	0	0	3,3		Jawa Timur
					Panjang pemeliharaan betonala jalan UPT PJI Surabaya	km	6,4	3,5	12.032.371.823,00	1	305.000.000,00	311.350.000,00	311.350.000,00	311.350.000,00	1	217.000.000,00	9	12.655.431.823	Kab. Gresik, Kab. Lamongan, Kab. Mojokerto, Kab. Ngawi
					Panjang pemeliharaan betonala jalan UPT PJI Mojokerto	km	1	2,5	2.412.384.575,00	1	305.000.000,00	311.350.000,00	311.350.000,00	311.350.000,00	1	217.000.000,00	6	3.030.784.575	Kab. Mojokerto, Kab. Jombang
					Panjang pemeliharaan betonala jalan UPT PJI Bojonegoro	km	6,4	0	0,00	1	305.000.000,00	311.350.000,00	311.350.000,00	311.350.000,00	1	217.000.000,00	3	623.250.000	Kab. Bojonegoro, Kab. Tulungagung
					Panjang pemeliharaan betonala jalan UPT PJI Madiun	km	1	2,6	7.210.871.000,00	1	305.000.000,00	311.350.000,00	311.350.000,00	311.350.000,00	1	217.000.000,00	5,6	7.834.121.000	Kab. Madiun, Kab. Ponorogo
					Panjang pemeliharaan betonala jalan UPT PJI Pacitan	km	1	2,7	3.139.964.807,00	1	305.000.000,00	311.350.000,00	311.350.000,00	311.350.000,00	1	217.000.000,00	6	3.827.214.807	Kab. Pacitan

TUJUAN	SARANA	MISI PROGRAM / KEGIATAN / SUB KEGIATAN	RINCIAN SUB KEGIATAN	MISI DAN TUJUAN KEGIATAN / PROGRAM / KEGIATAN / SUB KEGIATAN	SATUAN	DATA KOORDINAT JAWA		2021		2022		2023		2024		KONDISI AWAL (KONDISI AWAL)	KONDISI AKHIR (KONDISI AKHIR)	LOKASI
						Column 7	Column 8	Column 9	Column 10	Column 11	Column 12	Column 13	Column 14	Column 15	Column 16			
					km	2	2,2	2.405.809.217,00	1	195.000.000,00	211.250.000,00	1	217.000.000,00	5	3.028.339.217,00	UPT PJ KEDIRI	Kab. Kediri, Kab. Nganjuk, Kab. Tulungagung, Kab. Blitar	
					km	1,2	17	34.005.808.692,00	1	195.000.000,00	211.250.000,00	1	217.000.000,00	20,0	34.620.028.692,00	UPT PJ MALANG	Kab. Malang, Kota Malang, Kota Batu	
					km	2	0	0,00	1	195.000.000,00	211.250.000,00	1	217.000.000,00	3	623.250.000,00	UPT PJ PROKOLINGGO	Provinsi, Kota, Kab. Malang, Kab. Lumajang	
					km	1,5	0,5	319.000.000,00	1	195.000.000,00	211.250.000,00	1	217.000.000,00	4	982.250.000,00	UPT PJ JEMBER	Kab. Jember, Kota, Kab. Malang, Kab. Lumajang, Kab. Bondowoso	
					km	2,1	0	0,00	1	195.000.000,00	211.250.000,00	1	217.000.000,00	3	623.250.000,00	UPT PJ MANYUWANGI	Kab. Malang, Kab. Lumajang, Kota, Kab. Bondowoso	
					km	1	0	0,00	1	195.000.000,00	211.250.000,00	1	217.000.000,00	3	623.250.000,00	UPT PJ PAKEL	Kab. Malang, Kota, Kab. Malang, Kab. Lumajang, Kota, Kab. Bondowoso	
					km	1421	1421	250.444.600.000,00	0	39.586.456.189,00	16.315.201.110,00	0	36.407.605.956,00	1421	362.400.004.400,00	UPT PJ	Jawa Timur	
					km	1421	1421	10.348.208.000,00	1421	3.287.449.379,00	2.664.284.458,00	1421	2.668.383.817,00	1421	19.948.326.398	BRDAS PEMULIHAN	Jawa Timur	
					km	118,82	118,82	13.802.979.000,00	118,82	3.313.778.165,00	2.599.472.126,00	118,82	2.964.025.360,00	118,82	23.140.239.855	UPT PJ SURABAYA	Kab. Gresik, Kab. Lamongan, Kab. Bojonegara	
					km	134,36	134,36	16.512.083.000,00	134,36	3.555.296.648,00	3.213.061.480,00	134,36	3.218.004.651,00	134,36	26.338.445.720	UPT PJ MOJOKERTO	Kab. Mojokerto, Kab. Probolinggo, Kab. Ponorogo	
					km	130,49	130,49	20.070.815.000,00	130,49	3.493.131.218,00	3.147.997.800,00	130,49	3.152.860.873,00	130,49	29.864.984.910	UPT PJ MOJOLINGGO	Kab. Mojokerto, Kab. Probolinggo, Kab. Ponorogo, Kab. Madiun, Kab. Magelang, Kab. Ngawi, Kab. Pacitan	
					km	81,41	81,41	11.051.288.000,00	81,41	3.387.504.090,00	2.826.479.283,00	81,41	2.831.228.308,00	81,41	19.896.899.638	UPT PJ MADULIN	Kab. Madiun, Kab. Magelang, Kab. Ponorogo	
					km	102,29	102,29	9.934.892.083,00	102,29	2.880.569.847,00	2.504.932.039,00	102,29	2.508.445.258,00	102,29	17.824.493.227	UPT PJ PAKTIAN	Kab. Pacitan	
					km	16,641	16,641	13.729.111.000,00	16,641	2.815.565.238,00	2.796.343.320,00	16,641	2.750.568.664,00	16,641	31.178.937.393	UPT PJ KEDIRI	Kab. Kediri, Kab. Nganjuk, Kab. Tulungagung, Kab. Blitar	
					km	125,93	125,93	85.839.813.200,00	125,93	2.516.194.759,00	2.442.004.497,00	125,93	2.446.669.119,00	125,93	93.643.581.579	UPT PJ PROKOLINGGO	Kab. Malang, Kota Malang, Kota Batu	
					km	196,46	196,46	23.371.827.312,00	196,46	3.626.377.248,00	3.287.696.132,00	196,46	3.292.254.125,00	196,46	31.579.751.848	UPT PJ JEMBER	Provinsi, Kota, Kab. Malang, Kab. Lumajang	
					km	208,16	208,16	15.458.697.400,00	208,16	3.270.749.316,00	3.035.746.002,00	208,16	3.041.696.405,00	208,16	24.306.565.058	UPT PJ MANYUWANGI	Kab. Malang, Kab. Lumajang, Kota, Kab. Bondowoso	

TUJUAN	SARANA	KODE PROGRAM / KEGIATAN / SUB KEGIATAN	PROGRAM / KEGIATAN / SUB KEGIATAN	RINCIAN SUB KEGIATAN	MELAKUKAN PERENCANAAN / PROYAKSI / PERENCANAAN / PERENCANAAN / PERENCANAAN	SATUAN	2021		2022		2023		2024		KONDISI EKSTRAKURIKULER		LOKASI			
							TARGET	Rp. per tahun 65%	TARGET	Rp. per tahun 65%	TARGET	Rp. per tahun 65%	TARGET	Rp. per tahun 65%	Column 17	Column 18		Column 19	Column 20	
1						6	7	8	9	10	11	12	13	14	15	16	17	18	19	20
						km	138,9	12.345.410.000,00	138,9	3.242.514.421,00	138,9	3.270.745.142,00	138,9	3.275.467.827,00	138,9	23.332.217,390	UPJ PJ PAMERIKAN	Jawa Timur		
		103.10.1.01.16	Penggantian Jembatan			Meter	242,7	6.000.000.000,00	0	5.300.000.000,00	5.300.000.000,00	0	3.720.000.000,00	0	20.120.000.000	UPJ PJ PAMERIKAN	Pemalang, Sampang, Klaten			
			Panjang Penggantian Jembatan			Meter	0	0,00	0	1.300.000.000,00	0	0,00	0	0,00	0	UPJ PJ	Jawa Timur			
			Panjang Penggantian Jembatan UPT PJ Surabaya			Meter	0	0,00	5	1.300.000.000,00	0	0,00	0	0,00	5	UPJ PJ SURABAYA	Kota Gresik, Kabupaten Gresik, Kabupaten Lamongan, Kabupaten Tuban			
			Panjang Penggantian Jembatan UPT PJ Mojokerto			Meter	51	0,00	5	1.300.000.000,00	0	0,00	0	0,00	5	UPJ PJ MOJOKERTO	Kabupaten Mojokerto, Kabupaten Jombang			
			Panjang Penggantian Jembatan UPT PJ Bojonegoro			Meter	95	0,00	5	1.300.000.000,00	0	0,00	0	0,00	5	UPJ PJ BOJONEGORO	Kabupaten Bojonegoro, Kabupaten Tuban			
			Panjang Penggantian Jembatan UPT PJ Madiun			Meter	0	0,00	5	1.300.000.000,00	0	0,00	0	0,00	5	UPJ PJ MADIUN	Kab. Madiun, Kabupaten Magelang, Kabupaten Ponorego			
			Panjang Penggantian Jembatan UPT PJ Pacitan			Meter	10	0,00	0	0,00	0	1.300.000.000,00	0	0,00	5	UPJ PJ PACITAN	Kab. Pacitan			
			Panjang Penggantian Jembatan UPT PJ Kediri			Meter	0	0,00	0	0,00	0	1.300.000.000,00	0	0,00	5	UPJ PJ KEDIRI	Kab. Kediri, Kabupaten Nganjuk, Kabupaten Tulungagung			
			Panjang Penggantian Jembatan UPT PJ Malang			Meter	30	0,00	0	0,00	0	1.300.000.000,00	0	0,00	5	UPJ PJ MALANG	Kab. Malang, Kabupaten Kota Malang, Kabupaten Batu			
			Panjang Penggantian Jembatan UPT PJ Probolinggo			Meter	0	0,00	0	0,00	0	1.300.000.000,00	0	0,00	5	UPJ PJ PROBOLINGGO	Kabupaten Probolinggo, Kabupaten Ponorogo			
			Panjang Penggantian Jembatan UPT PJ Ambar			Meter	55	0,00	0	0,00	0	0,00	5	1.860.000.000,00	5	UPJ PJ AMBAR	Kab. Jember, Kabupaten Blora, Kabupaten Bojonegara			
			Panjang Penggantian Jembatan UPT PJ Banyuwangi			Meter	0	6.000.000.000,00	0	0,00	0	0,00	0	0,00	17	6.000.000.000	UPJ PJ BANYUWANGI	Kab. Banyuwangi, Kabupaten Situbondo		
			Panjang Penggantian Jembatan UPT PJ Pamekasan			Meter	6,7	0,00	0	0,00	0	0,00	5	1.860.000.000,00	5	1.860.000.000	UPJ PJ PAMEKASAN	Pamekasan, Kabupaten Sampang, Kabupaten Kertosono		
		103.10.1.01.17	Pelaksanaan jembatan					0,00		3.348.000.000,00					3.348.000.000,00	11.148.000.000				
			Panjang Pelaksanaan Jembatan			Meter	242,3	0	0	0	0	0	0	0	15	UPJ PJ	Jawa Timur			
			Panjang Pelaksanaan Jembatan UPT PJ Surabaya			Meter	15	0,00	0	0,00	0	600.000.000,00	0	0,00	7	600.000.000	UPJ PJ SURABAYA	Kab. Gresik, Kabupaten Lamongan, Kabupaten Tuban		
			Panjang Pelaksanaan Jembatan UPT PJ Mojokerto			Meter	21,65	0,00	0	0,00	0	600.000.000,00	0	0,00	7	600.000.000	UPJ PJ MOJOKERTO	Kabupaten Mojokerto, Kabupaten Jombang		
			Panjang Pelaksanaan Jembatan UPT PJ Bojonegoro			Meter	9,7	0,00	0	0,00	0	600.000.000,00	0	0,00	7	600.000.000	UPJ PJ BOJONEGORO	Kab. Bojonegoro, Kabupaten Tuban		

TUJUAN	SARANAN	MISI/PROGRAM/REGISTRASI/SUB REGISTRASI	PROGRAM/KELOMPOK/REGISTRASI/SUB REGISTRASI	RINCIAN SUB REGISTRASI	MELAKUKAN PEKERJAAN/REHABILITASI/PERAWATAN/PELESTARIAN/PEMULIHAN/REHABILITASI	SATUAN (KONDISI/SAHIBAT/REHABILITASI/PEMULIHAN/REHABILITASI)	2021		2022		2023		2024		KONDISI/REHABILITASI/PEMULIHAN/REHABILITASI	UNIT KERJA/PEKERJAAN/DAFTAR PENANGGUNGJAWAB	LOKASI	
							TARGET	Rp. triliun/65%	TARGET	Rp. triliun/65%	TARGET	Rp. triliun/65%	TARGET	Rp. triliun/62%				
Column1	Column2	Column3	Column4	Column5	Column6	Column7	Column8	Column9	Column10	Column11	Column12	Column13	Column14	Column15	Column16	Column17	Column18	
					Panjang Pelebaran Jembatan UPT PJ Madian	Meter	20	0	0,00	1.300.000.000,00	0	0,00	0	0,00	5	1.300.000.000	UPT PJ MADIAN	Kab. Malang, Kab. Nganjuk, Kab. Ponorogo
					Panjang Pelebaran Jembatan UPT PJ Pacitan	Meter	16,5	0	0,00	1.300.000.000,00	0	0,00	0	0,00	5	1.300.000.000	UPT PJ PACTAN	Kab. Pacitan
					Panjang Pelebaran Jembatan UPT PJ Kediri	Meter	46	0	0,00	1.300.000.000,00	0	0,00	0	0,00	5	1.300.000.000	UPT PJ KEDIRI	Kab. Kediri, Kab. Nganjuk, Kab. Tulungagung
					Panjang Pelebaran Jembatan UPT PJ Malang	Meter	21	0	0,00	700.000.000,00	0	0,00	0	0,00	3	700.000.000	UPT PJ MALANG	Kab. Malang, Kab. Nganjuk, Kab. Batu
					Panjang Pelebaran Jembatan UPT PJ Probolinggo	Meter	20	0	0,00	700.000.000,00	0	0,00	0	0,00	3	700.000.000	UPT PJ PROBLINGGO	Pasuruan, Ponorogo, Probolinggo, Tulungagung
					Panjang Pelebaran Jembatan UPT PJ Banyuwangi	Meter	24,68	0	0,00	700.000.000,00	0	0,00	0	0,00	3	700.000.000	UPT PJ BANYUWANGI	Kab. Jember, Kab. Bondowoso
					Panjang Pelebaran Jembatan UPT PJ Pamekasan	Meter	5,8	0	0,00	1.674.000.000,00	0	0,00	5	1.674.000.000	5	1.674.000.000	UPT PJ BANYUWANGI	Kab. Banyuwangi, Kab. Sidoarjo
					Panjang Pelebaran Jembatan UPT PJ Pamekasan	Meter	25,9	0	0,00	1.674.000.000,00	0	0,00	5	1.674.000.000	5	1.674.000.000	UPT PJ PAMEKASAN	Kab. Pamekasan, Kab. Sampang, Kab. Probolinggo
					Rehabilitasi Jembatan	Meter	296,23	55	0	3.921.500.000,00	0	0	0	0	55	3.921.500.000	UPT PJ	Jawa Timur
					Panjang Rehabilitasi Jembatan UPT PJ Surabaya	Meter	15	0	0,00	357.500.000,00	5	357.500.000	5	356.500.000	15	1.039.000.000	UPT PJ SURABAYA	Kota Surabaya, Kab. Gresik, Kab. Lamongan, Kab. Bojonegara
					Panjang Rehabilitasi Jembatan UPT PJ Mojokerto	Meter	21,65	0	0,00	357.500.000,00	5	357.500.000	5	356.500.000	15	1.039.000.000	UPT PJ MOJOKERTO	Kab. Mojokerto, Kab. Jombang
					Panjang Rehabilitasi Jembatan UPT PJ Bojonegara	Meter	9,7	0	0,00	357.500.000,00	5	357.500.000	5	356.500.000	15	1.039.000.000	UPT PJ BOJONEGARA	Kab. Bojonegara, Kab. Tulang
					Panjang Rehabilitasi Jembatan UPT PJ Madian	Meter	20	0	0,00	357.500.000,00	5	357.500.000	5	356.500.000	15	1.039.000.000	UPT PJ MADIAN	Kab. Malang, Kab. Nganjuk, Kab. Ponorogo
					Panjang Rehabilitasi Jembatan UPT PJ Pacitan	Meter	16,5	0	0,00	357.500.000,00	5	357.500.000	5	356.500.000	15	1.039.000.000	UPT PJ PACTAN	Kab. Pacitan
					Panjang Rehabilitasi Jembatan UPT PJ Kediri	Meter	46	0	0,00	357.500.000,00	5	357.500.000	5	356.500.000	15	1.039.000.000	UPT PJ KEDIRI	Kab. Kediri, Kab. Nganjuk, Kab. Tulungagung
					Panjang Rehabilitasi Jembatan UPT PJ Malang	Meter	21	0	0,00	357.500.000,00	5	357.500.000	5	356.500.000	15	1.039.000.000	UPT PJ MALANG	Kab. Malang, Kab. Nganjuk, Kab. Batu
					Panjang Rehabilitasi Jembatan UPT PJ Probolinggo	Meter	20	0	0,00	357.500.000,00	5	357.500.000	5	356.500.000	15	1.039.000.000	UPT PJ PROBLINGGO	Pasuruan, Ponorogo, Probolinggo, Tulungagung
					Panjang Rehabilitasi Jembatan UPT PJ Jember	Meter	24,68	0	0,00	357.500.000,00	5	357.500.000	5	356.500.000	15	1.039.000.000	UPT PJ JEMBER	Kab. Jember, Kab. Bondowoso

TUJUAN	SASARAN	KODE PROGRAM / KEGIATAN / SUB KEGIATAN	PROGRAM / KEGIATAN / SUB KEGIATAN	RINCIAN SUB KEGIATAN	INDIKATOR KINERJA TUJUAN, SASARAN, PROGRAM / KEGIATAN / SUB KEGIATAN	SATUAN	2021		2022		2023		2024		KONDISI KEMERDEKAAN (KONDISI AWAL DAN AKHIR)	LOKASI		
							TARGET	Rp (juta)	TARGET	Rp (juta)	TARGET	Rp (juta)	TARGET	Rp (juta)				
1	2	3	4	5	6	7	8	9	10	11	12	13	14	15	16	17	18	19
					Indikator Kualitas Jembatan (UPT PJI) Berpengaruh	Meter	0	0,00	5	357.000.000,00	5	357.000.000,00	5	356.500.000,00	15	1.039.000.000,00	UPT PJI BANYUWANGI	Kab. Banyuwangi, Kab. Situbondo
					Panjang Rehabilitasi Jembatan (UPT PJI) Pemeliharaan	Meter	0	0,00	5	357.000.000,00	5	357.000.000,00	5	356.500.000,00	15	1.039.000.000,00	UPT PJI PAMEREGAN	Kab. Pamekasan, Kab. Sampang, Kab. Probolinggo
		103.10.1.01.19	Pemeliharaan Rutin Jembatan			Meter	25.043.807,017,00		7.448.884,476,00		7.448.884,476,00		7.448.884,476,00		48.139.214,890			
					Panjang Pemeliharaan Rutin Jembatan	Meter	1000,66	0	0	0	0	0	0	1000,66			UPT PJI	Jawa Timur
					Panjang Pemeliharaan Rutin Jembatan UPT PJI Surabaya	Meter	981,75	1.114.000.000,00	761,75	695.305.000,00	761,75	790.070.250,00	761,75	731.039.435,00	761,75	3.270.568.688	UPT PJI SURABAYA	Kota Surabaya, Kab. Gresik, Kab. Lamongan, Kab. Bojonegara
					Panjang Pemeliharaan Rutin Jembatan UPT PJI Mojokerto	Meter	203,2	1.844.268.317,00	203,2	728.713.126,00	203,2	776.648.793,00	203,2	776.842.988,00	203,2	4.133.472,334	UPT PJI MOJOKERTO	Kab. Mojokerto, Kab. Probolinggo
					Panjang Pemeliharaan Rutin Jembatan UPT PJI Bojonegara	Meter	2180,64	2.000.000.000,00	2180,64	861.250.000,00	2180,64	904.312.500,00	2180,64	905.703.750,00	2180,64	4.671.246.250	UPT PJI BOJONEGORA	Kab. Bojonegara, Kota Madiun
					Panjang Pemeliharaan Rutin Jembatan UPT PJI Madiun	Meter	654,1	850.000.000,00	654,1	515.125.000,00	654,1	540.881.250,00	654,1	541.713.375,00	654,1	2.447.719,622	UPT PJI MADIUN	Kab. Madiun, Kab. Probolinggo
					Panjang Pemeliharaan Rutin Jembatan UPT PJI Pacitan	Meter	914,8	2.460.895.917,00	914,8	776.004.463,00	914,8	814.864.537,00	914,8	816.118.174,00	914,8	5.067.940,081	UPT PJI PACITAN	Kab. Pacitan
					Panjang Pemeliharaan Rutin Jembatan UPT PJI Kediri	Meter	1395	4.982.660.600,00	1395	862.015.859,00	1395	894.616.650,00	1395	895.992.986,00	1395	7.602.286.092	UPT PJI KEDIRI	Kota Kediri, Kab. Nganjuk, Kabupaten Tulungagung, Kab. Blitar
					Panjang Pemeliharaan Rutin Jembatan UPT PJI Malang	Meter	933,35	700.000.000,00	933,35	412.750.000,00	933,35	433.897.500,00	933,35	434.694.250,00	933,35	1.880.191,79	UPT PJI MALANG	Kab. Malang, Kab. Blitar, Kab. Batu
					Panjang Pemeliharaan Rutin Jembatan UPT PJI Probolinggo	Meter	749,21	684.996.800,00	749,21	482.510.317,00	749,21	422.033.832,00	749,21	432.286.041,00	749,21	1.931.428.990	UPT PJI PROBOLINGGO	Kota Probolinggo, Kabupaten Pamekasan, Kabupaten Lumajang
					Panjang Pemeliharaan Rutin Jembatan UPT PJI Jember	Meter	110	6.163.175.683,00	110	671.330.510,00	110	704.897.057,00	110	705.881.514,00	110	8.245.394,78	UPT PJI JEMBER	Kab. Jember, Kabupaten Bondowoso
					Panjang Pemeliharaan Rutin Jembatan UPT PJI Banyuwangi	Meter	1244,71	2.500.000.000,00	1244,71	796.230.000,00	1244,71	836.082.500,00	1244,71	837.848.750,00	1244,71	4.999.664.250	UPT PJI BANYUWANGI	Kab. Banyuwangi, Kab. Situbondo
					Panjang Pemeliharaan Rutin Jembatan UPT PJI Pamekasan	Meter	835,9	1.563.869.700,00	835,9	742.334.245,00	835,9	779.450.958,00	835,9	780.650.113,00	835,9	3.862.295,016	UPT PJI PAMEKASAN	Kab. Pamekasan, Kab. Sampang, Kab. Probolinggo
		103.10.1.01.22	Pemantauan dan Evaluasi Penyelenggaraan Jembatan	Ada Hibah	Jumlah dokumen Pemantauan dan Evaluasi Penyelenggaraan Jembatan		970.519.915.800,00	18	19.908.047.520,00	18	19.962.699.890,00	18	19.974.157.890,00	54	1.029.764.821.112			
					Pemantauan dan Evaluasi Penyelenggaraan Jembatan	Dokumen			0			0		15				
					Jumlah dokumen rumanan sebelum pemantauan dan peningkatan jalan	Dokumen			1	3.156.669.800,00	1	3.156.669.800,00	1	3.121.705.797,00	3	14.656.470.860		









TUJUAN	SASARAN	KODE PROGRAM / KEGIATAN / SUB KEGIATAN	PROGRAM / KEGIATAN / SUB KEGIATAN	RINCIAN SUB KEGIATAN	INDIKATOR KINERJA TUJUAN, SASARAN, PROGRAM / KEGIATAN / SUB KEGIATAN	SATUAN	2021		2022		2023		2024		KONDISI BERKAITAN KAWAH (DASAR, DUKUN, DAN BANGUNAN)	LOKASI		
							TARGET	Rp refoosing Apil	TARGET	Rp tahun 65%	TARGET	Rp tahun 65%	TARGET	Rp tahun 62%				
Column1	Column2	Column3	Column4	Column5	Column6	Column7	Column8	Column9	Column10	Column11	Column12	Column13	Column14	Column15	Column16	Column17	Column18	Column19
					Jumlah dokumen monitoring dan evaluasi pembangunan dari perimbangan jalan	Dokumen	1	0	1	1	1	3						
					Jumlah dokumen kumuhan kebajikan pembangunan dari perimbangan jalan	Dokumen	1	0	1	1	1	3						
					Jumlah dokumen monitoring dan evaluasi pembangunan dari perimbangan jalan	Dokumen	1	0	1	1	1	3						
					Jumlah dokumen bahan pembaruan dan pemeliharaan jalan	Dokumen	1	0	1	1	1	3						
					Jumlah dokumen kumuhan kebajikan pembangunan dari perimbangan jalan	Dokumen	1	0	1	1	1	3						
					Jumlah dokumen monitoring dan evaluasi pemeliharaan jalan	Dokumen	1	0	1	1	1	3						
					Jumlah dokumen tidak lengkap hasil monitoring dan evaluasi pemeliharaan jalan	Dokumen	1	0	1	1	1	3						
					Jumlah dokumen kumuhan kebajikan pembangunan dari perimbangan jalan	Dokumen	1	0	1	1	1	3						
					Jumlah dokumen monitoring dan evaluasi pemeliharaan jalan	Dokumen	1	0	1	1	1	3						
					Jumlah dokumen bahan pembaruan dan pemeliharaan jalan	Dokumen	1	0	1	1	1	3						
					Jumlah dokumen kegiatan dan laporan verifikasi studi hibah kelompok masyarakat	Laporan	0	0	4	4	4	12						
					Jumlah dokumen kegiatan dan laporan verifikasi studi hibah kelompok masyarakat	Laporan	0	0	4	4	4	12						
					Jumlah dokumen pengawasan teknis penyelenggaraan jalan/pekerjaan	Dokumen	228	0	0	0	0	228						
					Jumlah dokumen pengawasan jalan dan perimbangan jalan	Dokumen	11	0	11	11	11	33						
					Jumlah dokumen Spesifikasi Khusus BinaMarga Provinsi Jawa Timur	Dokumen	1	0	1	1	1	3						

TUJUAN	SASARAN	KEGIATAN / KEGIATAN / SUB KEGIATAN	PROGRAM / KEGIATAN / SUB KEGIATAN	RINCIAN SUB KEGIATAN	INDIKATOR KINERJA TUJUAN, SASARAN, PROGRAM / KEGIATAN / SUB KEGIATAN	2021		2022		2023		2024		KONDISI AWAL TAHUN (KONDISI AWAL TAHUN)	SATUAN	KONDISI AWAL TAHUN (KONDISI AWAL TAHUN)	KONDISI AWAL TAHUN (KONDISI AWAL TAHUN)		LOKASI		
						TARGET	Column1	TARGET	Column1	TARGET	Column1	TARGET	Column1				TARGET	Column1		TARGET	Column1
						Column7	Column8	Column9	Column10	Column11	Column12	Column13	Column14				Column15	Column16		Column17	Column18
		4.1		Pengawasan teknis jalan dan jembatan UPT L Laboratorium Pengujian Konstruksi	Jumlah dokumen laporan hasil pengujian mutu pengujian	0	7.395.093.200,00	12	5.087.123.809,00	12	5.299.479.999,00	12	5.054.888.615,00	36		16	17	18			
				Jumlah dokumen pengendalian kualitas mutu pengujian	Dokumen	12		12		12		12		36					Keb. Sidoarjo		
				Jumlah dokumen laporan aset, keuangan dan kepelawaran UPT Laboratorium Pengujian Konstruksi	Dokumen	16		16		16		16		48					Keb. Gresik, Keb. Jember, Keb. Lamongan, Keb. Mojokerto, Keb. Pasuruan, Keb. Probolinggo, Keb. Sidoarjo, Keb. Tulungagung, Keb. Widyadarmasari		
				Pengawasan teknis jalan dan jembatan UPT P1 Surabaya dan kepelawaran UPT P1 Surabaya	Jumlah dokumen laporan aset, keuangan dan kepelawaran UPT P1 Surabaya	0	6.140.521.000,00	16	3.644.306.583,00	16	3.827.110.862,00	16	3.650.513.130,00	48					Keb. Sidoarjo		
				Pengawasan teknis jalan dan jembatan UPT P1 Mojokerto dan kepelawaran UPT P1 Mojokerto	Jumlah dokumen laporan aset, keuangan dan kepelawaran UPT P1 Mojokerto	0	5.637.482.483,00	16	3.711.081.795,00	16	3.896.633.884,00	16	3.716.991.151,00	48					Keb. Blora, Keb. Gresik, Keb. Jember, Keb. Lamongan, Keb. Mojokerto, Keb. Pasuruan, Keb. Probolinggo, Keb. Sidoarjo, Keb. Tulungagung, Keb. Widyadarmasari		
				Pengawasan teknis jalan dan jembatan UPT P1 Bojonegara dan kepelawaran UPT P1 Bojonegara	Jumlah dokumen laporan aset, keuangan dan kepelawaran UPT P1 Bojonegara	0	3.410.888.000,00	16	2.988.738.040,00	16	2.139.222.213,00	16	2.091.596.572,00	48					Keb. Bojonegara, Keb. Tulungagung		
				Pengawasan teknis jalan dan jembatan UPT P1 Madiun dan kepelawaran UPT P1 Madiun	Jumlah dokumen laporan aset, keuangan dan kepelawaran UPT P1 Madiun	0	4.506.364.000,00	16	2.802.339.430,00	16	2.842.723.102,00	16	2.806.805.112,00	48					Keb. Madiun, Keb. Magelang, Keb. Ponorogo		
				Pengawasan teknis jalan dan jembatan UPT P1 Paitan dan kepelawaran UPT P1 Paitan	Jumlah dokumen laporan aset, keuangan dan kepelawaran UPT P1 Paitan	0	3.463.660,00	16	2.227.466.787,00	16	2.338.840.126,00	16	2.230.893.659,00	48					Keb. Paitan		
				Pengawasan teknis jalan dan jembatan UPT P1 Kediri dan kepelawaran UPT P1 Kediri	Jumlah dokumen laporan aset, keuangan dan kepelawaran UPT P1 Kediri	0	4.943.888.400,00	16	2.896.433.833,00	16	3.041.276.525,00	16	2.900.909.916,00	48					Keb. Kediri, Keb. Nganjuk, Keb. Pacitan, Keb. Ponorogo, Keb. Tulungagung		
				Pengawasan teknis jalan dan jembatan UPT P1 Malang dan kepelawaran UPT P1 Malang	Jumlah dokumen laporan aset, keuangan dan kepelawaran UPT P1 Malang	0	4.765.200.200,00	16	2.811.633.862,00	16	3.097.215.555,00	16	2.916.113.298,00	48					Keb. Malang, Kota Malang, Kota Batu		
				Pengawasan teknis jalan dan jembatan UPT P1 Probolinggo dan kepelawaran UPT P1 Probolinggo	Jumlah dokumen laporan aset, keuangan dan kepelawaran UPT P1 Probolinggo	0	3.427.867.600,00	16	1.998.335.987,00	16	2.098.168.746,00	16	2.001.330.217,00	48					Keb. Probolinggo, Kota Pasuruan, Kota Lumajang		
				Pengawasan teknis jalan dan jembatan UPT P1 Jember dan kepelawaran UPT P1 Jember	Jumlah dokumen laporan aset, keuangan dan kepelawaran UPT P1 Jember	0	4.200.804.000,00	16	2.318.673.730,00	16	2.329.407.417,00	16	2.222.887.075,00	48					Keb. Jember, Keb. Bondowoso		
				Pengawasan teknis jalan dan jembatan UPT P1 Banyuwangi dan kepelawaran UPT P1 Banyuwangi	Jumlah dokumen laporan aset, keuangan dan kepelawaran UPT P1 Banyuwangi	0	4.411.937.600,00	16	2.869.289.887,00	16	2.802.254.846,00	16	2.673.396.872,00	48					Keb. Banyuwangi, Keb. Lamongan		
				Pengawasan teknis jalan dan jembatan UPT P1 Pamekasan dan kepelawaran UPT P1 Pamekasan	Jumlah dokumen laporan aset, keuangan dan kepelawaran UPT P1 Pamekasan	0	6.255.542.300,00	16	3.245.657.618,00	16	3.407.940.501,00	16	3.250.650.939,00	48					Keb. Pamekasan, Keb. Sampang, Keb. Sumedang, Keb. Lamongan		
				Nilai evaluasi implementasi SKMP Perangkat Daerah	%	86,28	67,18	86,30	69,00					90,00							
				Penyusunan indikator program yang tercapai	%	55,77	61,35	74,23	208.846.962.200,00	67,48	213.866.538.310,00	81,65	215.971.325.707,00	81,65	852.911.517.000					Dinas Pekerjaan Umum dan Peningkatan Ruang Terbuka Hijau Provinsi Jawa Timur	
				Persentase realisasi anggaran	%	90	90,5	91						91,5							

TUJUAN	SASARAN	KODE PROGRAM / KEGIATAN / SUB KEGIATAN	PROGRAM / KEGIATAN / SUB KEGIATAN	RINCIAN SUB KEGIATAN	INDIKATOR KINERJA MUTU, Kuantitas, Kualitas, Waktu, Biaya, dan Lingkungan	SATUAN	2021		2022		2023		2024		KONDISI AWAL (Kondisi Awal)	KONDISI AKHIR (Kondisi Akhir)	LOKAS		
							TARGET	Rp. triliun 65%	TARGET	Rp. triliun 65%	TARGET	Rp. triliun 65%	TARGET	Rp. triliun 65%					
1	2	3	4	4.1	5	6	7	8	9	10	11	12	13	14	15	16	17	18	19
		303.01.01.01	Perencanaan, Pengembangan dan Pemeliharaan	Indeks Profesional ASN	Jumlah dokumen perencanaan dan anggaran perangkat daerah	Dokumen	53,45	58,80	64,07	71,14	78,26	84	1.539.842.018,00	633.610.228					
		103.01.101.01	Perencanaan Dokumen Perencanaan Perangkat Daerah	Jumlah dokumen perencanaan perangkat daerah	Jumlah dokumen perencanaan perangkat daerah	Dokumen	2	11	7	7	11	16	619.238.051,00	3.413.568.350	SEKRETARIAT	Kota Surabaya			
		103.01.101.02	Koordinasi dan Penyusunan Dokumen RKA-SKPD	Jumlah dokumen RKA	Jumlah dokumen RKA	Dokumen	1	1	1	1	1	4	205.685.000,00	604.815.000	SEKRETARIAT	Kota Surabaya			
		103.01.101.03	Penyusunan Dokumen Perubahan RKA-SKPD	Jumlah dokumen RKA Perubahan	Jumlah dokumen RKA Perubahan	Dokumen	1	1	1	1	1	4	205.685.000,00	604.815.000	SEKRETARIAT	Kota Surabaya			
		103.01.101.04	Penyusunan DPA-SKPD	Jumlah dokumen DPA	Jumlah dokumen DPA	Dokumen	1	1	1	1	1	4	205.685.000,00	604.815.000	SEKRETARIAT	Kota Surabaya			
		103.01.101.05	Koordinasi dan Penyusunan Perubahan DPA-SKPD	Jumlah dokumen DPA Perubahan	Jumlah dokumen DPA Perubahan	Dokumen	1	1	1	1	1	4	205.685.000,00	604.815.000	SEKRETARIAT	Kota Surabaya			
		103.01.101.06	Penyusunan Laporan Capaian Kinerja dan Rencana Kerja SKPD	Jumlah dokumen capaian kinerja	Jumlah dokumen capaian kinerja	Dokumen	0	5	5	5	5	20	71.650.000,00	204.900.000	SEKRETARIAT	Kota Surabaya			
		103.01.101.07	Evaluasi Kinerja Perangkat Daerah	Jumlah dokumen evaluasi kinerja	Jumlah dokumen evaluasi kinerja	Dokumen	4	4	4	4	4	15	48.939.972,00	293.881.875	SEKRETARIAT	Kota Surabaya			
		303.01.102	Administrasi Keuangan	Jumlah laporan pertanggungjawaban	Jumlah laporan pertanggungjawaban	Laporan	12	12	12	12	12	48	176.622.483.256,00	664.902.489.254	SEKRETARIAT	Kota Surabaya			
		103.01.102.01	Penyusunan Administrasi Pelaksanaan Tugas ASN	Jumlah laporan administrasi pelaksanaan tugas ASN	Jumlah laporan administrasi pelaksanaan tugas ASN	Laporan	12	12	12	12	12	48	176.622.483.256,00	664.902.489.254	SEKRETARIAT	Kota Surabaya			
		103.01.102.02	Perencanaan dan Penganggaran/Realisasi Anggaran	Jumlah laporan perencanaan dan penganggaran/realisasi anggaran	Jumlah laporan perencanaan dan penganggaran/realisasi anggaran	Laporan	12	12	12	12	12	48	176.622.483.256,00	664.902.489.254	SEKRETARIAT	Kota Surabaya			
		103.01.102.03	Koordinasi dan Penyusunan Anggaran	Jumlah laporan koordinasi dan penyusunan anggaran	Jumlah laporan koordinasi dan penyusunan anggaran	Laporan	12	12	12	12	12	48	176.622.483.256,00	664.902.489.254	SEKRETARIAT	Kota Surabaya			
		103.01.102.04	Koordinasi dan Penyusunan Anggaran	Jumlah laporan koordinasi dan penyusunan anggaran	Jumlah laporan koordinasi dan penyusunan anggaran	Laporan	12	12	12	12	12	48	176.622.483.256,00	664.902.489.254	SEKRETARIAT	Kota Surabaya			
		103.01.102.05	Penyusunan Laporan Pertanggungjawaban SKPD	Jumlah laporan pertanggungjawaban SKPD	Jumlah laporan pertanggungjawaban SKPD	Dokumen	2	2	2	2	2	8	27.842.000,00	80.642.000	SEKRETARIAT	Kota Surabaya			
		103.01.102.06	Penyusunan Laporan Pertanggungjawaban SKPD	Jumlah laporan pertanggungjawaban SKPD	Jumlah laporan pertanggungjawaban SKPD	Dokumen	1	1	1	1	1	4	27.842.000,00	80.642.000	SEKRETARIAT	Kota Surabaya			
		103.01.102.07	Penyusunan Laporan Pertanggungjawaban SKPD	Jumlah laporan pertanggungjawaban SKPD	Jumlah laporan pertanggungjawaban SKPD	Dokumen	12	12	12	12	12	48	439.841.130,00	2.786.616.133	SEKRETARIAT	Kota Surabaya			
		103.01.102.08	Penyusunan Laporan Pertanggungjawaban SKPD	Jumlah laporan pertanggungjawaban SKPD	Jumlah laporan pertanggungjawaban SKPD	Laporan	1	1	1	1	1	4	27.842.000,00	80.642.000	SEKRETARIAT	Kota Surabaya			
		303.01.103	Administrasi Barang	Jumlah laporan pertanggungjawaban barang	Jumlah laporan pertanggungjawaban barang	Laporan	12	12	12	12	12	48	1.187.488.892,00	5.392.677.946	SEKRETARIAT	Kota Surabaya			
		103.01.103.01	Perencanaan dan Penganggaran/Realisasi Anggaran	Jumlah laporan perencanaan dan penganggaran/realisasi anggaran	Jumlah laporan perencanaan dan penganggaran/realisasi anggaran	Laporan	4	4	4	4	4	16	213.951.130,00	631.074.650	SEKRETARIAT	Kota Surabaya			
		103.01.103.02	Perencanaan dan Penganggaran/Realisasi Anggaran	Jumlah laporan perencanaan dan penganggaran/realisasi anggaran	Jumlah laporan perencanaan dan penganggaran/realisasi anggaran	Dokumen	1	1	1	1	1	4	210.000.000,00	1.924.000.000	SEKRETARIAT	Kota Surabaya			
		103.01.103.03	Perencanaan dan Penganggaran/Realisasi Anggaran	Jumlah laporan perencanaan dan penganggaran/realisasi anggaran	Jumlah laporan perencanaan dan penganggaran/realisasi anggaran	Laporan	1	1	1	1	1	4	105.250.000,00	310.250.000	SEKRETARIAT	Jawa Timur			
		103.01.103.04	Pembinaan, Pengawasan, dan Evaluasi Pelaksanaan SKPD	Jumlah kegiatan	Jumlah kegiatan	Kegiatan	1	1	1	1	1	4	262.841.775,00	776.058.020	SEKRETARIAT	Jawa Timur			
		103.01.103.05	Perencanaan dan Penganggaran/Realisasi Anggaran	Jumlah laporan perencanaan dan penganggaran/realisasi anggaran	Jumlah laporan perencanaan dan penganggaran/realisasi anggaran	Laporan	12	12	12	12	12	48	105.250.000,00	310.250.000	SEKRETARIAT	Kota Surabaya			
		103.01.103.06	Perencanaan dan Penganggaran/Realisasi Anggaran	Jumlah laporan perencanaan dan penganggaran/realisasi anggaran	Jumlah laporan perencanaan dan penganggaran/realisasi anggaran	Laporan	2	2	2	2	2	8	289.305.472,00	1.369.096.286	SEKRETARIAT	Jawa Timur			

TUDJAN	SASARAN	KODE PROGRAM / KEGIATAN / SUB KEGIATAN	PROGRAM / KEGIATAN / SUB KEGIATAN	RINCIAN SUB KEGIATAN	INDIKATOR KINERJA MUTU, SUDUTAN, Kuantitatif / Kualitatif / Sub Indikator	SATUAN	2021		2022		2023		2024		KONDISI KINERJA TAHUNAN (DASAR, KENDARAAN, RUMAH, DAN LAIN LAIN)	LOKASI			
							TARGET	Rp. triliun 65%	TARGET	Rp. triliun 65%	TARGET	Rp. triliun 65%	TARGET	Rp. triliun 65%					
1	2	3	4	5	6	7	8	9	10	11	12	13	14	15	16	17	18	19	
		303.01.105	Administrasi Kepegawaian Perangkat Daerah	4.1	Jumlah dokumen ketelaahan dan pengabdian	laporan	12	12	3.464.223.490,00	12	3.642.819.091,00	12	3.642.819.091,00	48	16.269.837.706			Jawa Timur	
		103.01.105.01	Manajemen Sistem dan Prasarana Berbasis IT		Jumlah sarana dan prasarana yg terpeluhi	Paket	12	12	341.250.000,00	12	341.250.000,00	12	341.250.000,00	48	1.008.026.000			Jawa Timur	
		103.01.105.02	Manajemen Sistem dan Prasarana Berbasis IT		Jumlah pengadaan paksa dinas	Paket	1	3	4.089.408.000,00	3	1.806.676.000,00	3	2.031.687.225,00	12	10.061.058.975			Jawa Timur	
		103.01.105.03	Kepegawaian		Jumlah laporan pendataan dan pengabdian administrasi kepegawaian	laporan	12	12	200.000.000,00	12	200.000.000,00	12	212.500.000,00	48	623.500.000			Jawa Timur	
		103.01.105.04	Kepegawaian		Jumlah laporan dan pengabdian	laporan	12	12	200.000.000,00	12	200.000.000,00	12	212.500.000,00	48	623.500.000			Jawa Timur	
		103.01.105.05	Kepegawaian		Jumlah laporan SP yang tepat waktu	laporan	12	12	416.468.000,00	12	437.393.400,00	12	437.393.400,00	48	2.103.000.500			Jawa Timur	
		103.01.105.09	Kepegawaian		Jumlah laporan pendataan dan pengabdian administrasi kepegawaian	laporan	1	1	636.885.000,00	1	895.879.210,00	1	416.812.710,00	4	1.864.793.175			Jawa Timur	
		303.01.106	Administrasi Umum Perangkat Daerah		Jumlah laporan penyediaan barang dan jasa	laporan	10	10	4.261.083.732,00	10	3.376.887.938,00	10	3.376.887.938,00	40	13.822.954.202				
		103.01.106.01	Kepegawaian		Jumlah paket pengadaan	Paket	6	6	266.845.150,00	6	280.187.407,00	6	280.187.407,00	24	1.238.182.025			Kota Surabaya	
		103.01.106.02	Kepegawaian		Jumlah paket pengadaan	Paket	12	12	1.225.700.000,00	12	598.035.000,00	12	637.837.750,00	12	632.892.685,00	48	3.094.106.438		Kota Surabaya
		103.01.106.03	Kepegawaian		Jumlah paket pengadaan	Paket	12	12	497.266.250,00	12	318.401.668,00	12	334.321.773,00	12	334.836.113,00	48	1.484.913.835		Kota Surabaya
		103.01.106.04	Kepegawaian		Jumlah paket pengadaan	Paket	12	12	300.000.000,00	12	300.000.000,00	12	300.000.000,00	12	300.000.000,00	48	1.087.500.000		Kota Surabaya
		103.01.106.05	Kepegawaian		Jumlah paket pengadaan	Paket	12	12	483.430.000,00	12	483.430.000,00	12	486.622.500,00	12	487.271.150,00	48	2.150.448.650		Kota Surabaya
		103.01.106.06	Kepegawaian		Jumlah paket pengadaan	Paket	12	12	306.476.482,00	12	284.310.000,00	12	298.325.500,00	12	298.884.770,00	48	1.188.296.752		Kota Surabaya
		103.01.106.08	Kepegawaian		Jumlah paket pengadaan	Kali	12	12	150.000.000,00	12	97.500.000,00	12	102.373.000,00	12	102.373.000,00	48	452.407.500		Kota Surabaya
		103.01.106.09	Kepegawaian		Jumlah laporan	laporan	12	12	368.000.000,00	12	368.000.000,00	12	368.000.000,00	12	368.000.000,00	48	666.778.650		Jawa Timur
		103.01.106.10	Kepegawaian		Jumlah daftar arsip aktif	Dokumen	1	1	95.000.000,00	1	95.000.000,00	1	104.500.000,00	4	299.200.000			Kota Surabaya	
		103.01.106.11	Kepegawaian		Jumlah daftar arsip vital	Dokumen	1	1	1	1	1	1	1	1	1	1	1		
		303.01.107	Pengelolaan Barang Milik Daerah Pemungutan Pajak		Jumlah Sistem Informasi yang didukung	Paket	12	12	890.000.000,00	12	448.500.000,00	12	471.649.000,00	48	2.281.074.500			Kota Surabaya	
		103.01.107.01	Pengelolaan Barang Milik Daerah Pemungutan Pajak		Jumlah laporan pengadaan sarana dan prasarana	laporan	7	7	1.189.500.000,00	7	1.236.500.000,00	7	1.156.400.000,00	28	4.334.600.000				
		103.01.107.02	Pengelolaan Barang Milik Daerah Pemungutan Pajak		Jumlah kendaraan	Unit	1	1	260.000.000,00	1	260.000.000,00	1	270.000.000,00	4	830.000.000			Kota Surabaya	
		103.01.107.03	Pengelolaan Barang Milik Daerah Pemungutan Pajak		Jumlah kendaraan	Unit	1	1	260.000.000,00	1	260.000.000,00	1	270.000.000,00	4	830.000.000			Kota Surabaya	
		103.01.107.04	Pengelolaan Barang Milik Daerah Pemungutan Pajak		Jumlah kendaraan	Unit	1	1	260.000.000,00	1	260.000.000,00	1	270.000.000,00	4	830.000.000			Kota Surabaya	
		103.01.107.05	Pengelolaan Barang Milik Daerah Pemungutan Pajak		Jumlah mobil	Set	2	2	950.000.000,00	2	130.000.000,00	2	130.000.000,00	8	1.334.000.000			Kota Surabaya	
		103.01.107.06	Pengelolaan Barang Milik Daerah Pemungutan Pajak		Jumlah aset tetap lainnya yang disakan	Paket	2	2	149.500.000,00	2	149.500.000,00	2	142.600.000,00	8	443.600.000			Kota Surabaya	
		103.01.107.07	Pengelolaan Barang Milik Daerah Pemungutan Pajak		Jumlah aset tetap lainnya yang disakan	Paket	2	2	130.000.000,00	2	130.000.000,00	2	124.000.000,00	8	384.000.000			Kota Surabaya	
		103.01.107.08	Pengelolaan Barang Milik Daerah Pemungutan Pajak		Jumlah pengadaan aset tak berwujud	Paket	1	1	65.000.000,00	1	65.000.000,00	1	62.000.000,00	4	192.000.000			Kota Surabaya	
		303.01.108	Pemeliharaan dan Perawatan Sarana Prasarana		Jumlah laporan penyediaan barang dan jasa	laporan	12	12	8.094.298.160,00	12	8.495.763.098,00	12	8.505.733.472,00	48	37.548.564.100				
		103.01.108.01	Pemeliharaan dan Perawatan Sarana Prasarana		Jumlah pengadaan dokumen	Paket	12	12	3.250.000,00	12	3.250.000,00	12	3.100.000,00	48	9.600.000			Kota Surabaya	
		103.01.108.02	Pemeliharaan dan Perawatan Sarana Prasarana		Jumlah pengadaan Jasa Konstruksi, Sumber Daya Air dan Listrik	Badan	12	12	1.172.600.000,00	12	1.228.143.240,00	12	1.227.886.810,00	48	5.413.829.400			Kota Surabaya	
		103.01.108.03	Pemeliharaan dan Perawatan Sarana Prasarana		Jumlah paket pelaksanaan Peralat dan Perawatan Kantor	Paket	6	6	75.000.000,00	6	76.500.000,00	6	77.500.000,00	24	220.000.000			Kota Surabaya	

TUMAHAN	SASARAN	KODE PROGRAM / KEGIATAN / SUB KEGIATAN	PROGRAM / KEGIATAN / SUB KEGIATAN	RINGAN SUB KEGIATAN	INDIKATOR KINERJA SUKSES, SASARAN, PROGRAM / KEGIATAN / SUB KEGIATAN	SATUAN	DAWA CAPAIAN PADA AWAL TAHUN PERENCANAAN (KONDISI AWAL TAHUN 2020)		2021		2022		2023		2024		KONDISI KINERJA PADA AKHIR PERIODE RESTRATRA PERANGKAT DAERAH, KONDISI AWAL, Rp BARU	UNIT KERJA PERANGKAT DAERAH PENANGGUNG-JAWAB	LOKASI
							TARGET	Column 7	TARGET	Column 8	TARGET	Column 10	TARGET	Column 12	TARGET	Column 14			
1	2	3	4	4.1	5	6	7	8	8	10	12	12	12	14	16	17	18	19	
		103.01.108.04	Penyediaan Jasa Pelayanan Umum Kantor		Jumlah paket pelayanan umum kantor	Paket	12	12	10.648.766.400,00	12	6.843.448.160,00	12	7.187.870.560,00	12	7.198.046.520,00	31.878.131.650	SEKRETARIAT	Kota Surabaya	
		108.01.109	Pemeliharaan Barang Inventaris Pemerintah Daerah		Jumlah laporan aset tetap yang terpelihara	Laporan	6	6	21.923.505.142,00	6	20.932.877.502,00	6	21.034.521.377,00	6	21.066.882.180,00	84.057.786.203			
		103.01.109.01	Penyediaan Jasa Pemeliharaan, Biaya Pemeliharaan dan Pajak Kendaraan Perorangan Dinas atau Kendaraan Dinas Jabatan		Jumlah jasa	Paket	12	12	1.250.600.000,00	12	799.880.000,00	12	839.884.500,00	12	841.176.630,00	3.711.551.139	SEKRETARIAT	Kota Surabaya	
		103.01.109.02	Penyediaan Jasa Pemeliharaan, Biaya Pemeliharaan dan Pajak Perorangan Dinas Operasional atau Dinas Jabatan		Jumlah jasa	Paket	12	12	5.420.481.940,00	12	3.362.829.636,00	12	3.530.971.107,00	12	3.538.403.371,00	15.850.686.044	SEKRETARIAT	Kota Surabaya	
		103.01.109.03	Penyediaan Jasa Pemeliharaan, Biaya Pemeliharaan dan Perorangan Alat Berat		Jumlah jasa	Paket	12	12	0,00	12	650.380.150,00	12	682.794.157,00	12	683.844.610,00	2.016.918.917	SEKRETARIAT	Kota Surabaya	
		103.01.109.06	Pemeliharaan Perawatan dan Mesin Lainnya		Jumlah perawatan dan mesin lainnya yang dipelihara	Paket	12	12	1.058.196.000,00	12	768.427.400,00	12	806.848.770,00	12	808.090.076,00	3.441.562.246	SEKRETARIAT	Kota Surabaya	
		103.01.109.09	Pemeliharaan/Rehabilitasi Gedung Kantor dan Bangunan Lainnya		Jumlah gedung yang dipelihara	Paket	12	12	131.202.202,00	12	13.675.330.316,00	12	14.339.117.843,00	12	14.381.008.793,00	55.535.904.168	SEKRETARIAT	Jawa Timur	
		103.01.109.11	Sarana dan Prasarana Pendukung Gedung Kantor atau Bangunan Lainnya		Jumlah sarana dan prasarana pendukung gedung kantor atau bangunan lainnya yang dipelihara	Unit	12	12	1.094.000.000,00	12	776.100.000,00	12	814.905.000,00	12	816.158.700,00	3.501.163.700	SEKRETARIAT	Kota Surabaya	

Provinsi Jawa Timur				
	P.1 Mewujudkan Tata Kelola Pemerintahan yang Baik	P.2 Meningkatkan Pertumbuhan dan Pemerataan Ekonomi	P.3 Menurunkan Tingkat Kemiskinan dan Pengangguran Masyarakat	P.4 Meningkatkan Kesetaraan Gender dan Perlindungan Kelompok Rentan
				
	P.5 Terpenuhinya Kebutuhan Dasar Masyarakat	P.6 Mewujudkan Masyarakat yang Beradab dalam Kehidupan Sosial	P.7 Mewujudkan Pembangunan Infrastruktur yang Merata dan Berkualitas	P.8 Mewujudkan Pembangunan yang Berwawasan Lingkungan dan Tangguh Bencana

P.5 Terpenuhiya Kebutuhan Dasar Masyarakat



P.5.1 Peningkatan Kualitas Pendidikan



P.5.2 Optimalisasi Derajat Kesehatan



P.5.3 Penguatan dukungan layanan infrastruktur dasar permukiman dan perumahan



P.5.4 Penguatan dukungan layanan kualitas jalan dan jembatan



P.5.5 Peningkatan Keamanan Ketentraman dan ketertiban Umum Masyarakat



P.5.6 Peningkatan kemandirian PSKS

P.7 Mewujudkan Pembangunan Infrastruktur yang Merata dan Berkualitas



P.7.1 Optimalisasi Aksesibilitas Infrastruktur



P.7.2 Penguatan dukungan layanan kualitas sumber daya air dan jaringan pengairan



P.7.3 Menjaga & meningkatkan Konektivitas dan Aksesibilitas jaringan Transp. Darat, Laut, dan Udara

P.5.4 Penguatan Dukungan Layanan Kualitas Jalan dan Jembatan



P.5.4.1 Menyusun kebijakan, pedoman operasional, dan evaluasi penyelenggaraan jalan dan jembatan



P.5.4.2 Melaksanakan perencanaan teknik, pengawasn teknik, kajian teknik dan pengembangan teknologi



P.5.4.3 Melaksanakan pembinaan, pengendalian, evaluasi, pelaporan pelaksanaan pembangunan jln & jbt



P.5.4.4 Melaksanakan pembinaan, pengendalian, evaluasi, pelaporan pelaksanaan pemel. jjln & jbt

P.7.1 Optimalisasi Aksesibilitas Infrastruktur



P.7.1.1 Menyusun konsep pengembangan jaringan jalan

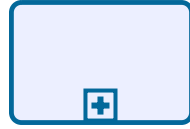

P.7.1.2 Melaksanakan pembinaan teknis

P.5.4.1 Menyusun kebijakan, pedoman operasional, dan evaluasi penyelenggaraan jalan dan jembatan



P.5.4.1 Menyusun laporan kinerja pelaksanaan penyelenggaraan jalan dan jembatan



P.5.4.1.2 Mengelola data leger jalan dan jembatan



P.5.4.1.3 Mengelola kondisi jalan dan jembatan



P.5.4.1.4 Melaksanakan kajian laik fungsi jalan dan jembatan



P.5.4.1.5 Melaksanakan pengendalian dan fasilitasi pemanfaatan ruang milik jalan

P.5.4.2 Melaksanakan perencanaan teknik, pengawasn teknik, kajian teknik dan pengembangan teknol



P.5.4.2.1 Melaksanakan perencanaan teknik jalan dan jembatan



P.5.4.2.2 Melaksanakan evaluasi hasil perencanaan teknik jalan dan jembatan



P.5.4.2.3 Melaksanakan pengawasan teknik jalan dan jembatan



P.5.4.2.4 Melaksanakan evaluasi hasil pengawasan teknik jalan dan jembatan



P.5.4.2.5 Melaksanakan penyusunan harga satuan dasar dan harga satuan pekerjaan



P.5.4.2.6 Melaksanakan kajian teknik dan pengembangan teknologi metode bahan dan peralatan



P.5.4.2.7 Menyusun standar dokumen pelaksanaan jasa konstruksi bidang kebinamargaan



P.5.4.2.8 Melaksanakan pengembangan sumberdaya manusia pelaku jasa konstruksi bidang kebinamargaan



P.5.4.2.9 Melaksanakan kajian, serta pengembangan teknik jalan dan jembatan

P.5.4.3 Melaksanakan pembinaan, pengendalian, pengendalian, evaluasi, pelaporan pelaksanaan pembangunan jalan



P.5.4.3.1
Menyelenggarakan pembinaan dan pengendal



P.5.4.3.2
Melaksanakan penelitian dan pengkajian dokumen pengadaan/kontrak kegiatan



P.5.4.3.3 Melaksanakan fasilitasi pengadaan lahan



P.5.4.3.4
Melaksanakan koordinasi kegiatan pembangunan/peningkatan jalan dan jembatan



P.5.4.3.5
Melaksanakan monitoring, evaluasi dan pelaporan pelaksanaan kegiatan pembangunan/pe

P.5.4.4 Melaksanakan pembinaan, pengendalian, evaluasi, pelaporan pelaksanaan pemeliharaan jalan



P.5.4.4.1
Melaksanakan pembinaan dan pengendalian



P.5.4.4.2
Melaksanakan penelitian dan pengkajian dokumen pengadaan/kontrak kegiatan pemeliharaan



P.5.4.4.3 Melaksanakan koordinasi kegiatan pemeliharaan jalan dan jembatan



P.5.4.4.4
Melaksanakan monitoring dan evaluasi pelaksanaan kegiatan penanggulangan kerusakan jalan d



P.5.4.4.5
Melaksanakan monitoring, evaluasi, dan pelaporan pelaksanaan kegiatan pemeliharaan jalan d

